



منظمة العمل الدولية الاتحاد العمالي العام



مشروع
مبنى الاتحاد العمالي العام

تطور الأجور والأسعار نظرة مستقبلية لسياسة الأجور

إعداد: د. بشارة حنا - بالتعاون مع: د. غسان شلوق

آذار ٢٠٠٠

الأمانة العامة - بناية "ب" - عماد - بناية "ب" - شارع ١٠٠ - طرابلس - لبنان

مكتبة برهان الدين الخطيب
القطاع: الاجتماع
رقم التسجيل:

منظمة العمل الدولية الاتحاد العمالي العام

نظور الأجر والأسعار
نظرة مستقبلية لسياسة الأجر

إعداد: د. بشارة حنا بالتعاون مع: د. غسان شلوق

آذار ٢٠٠٠

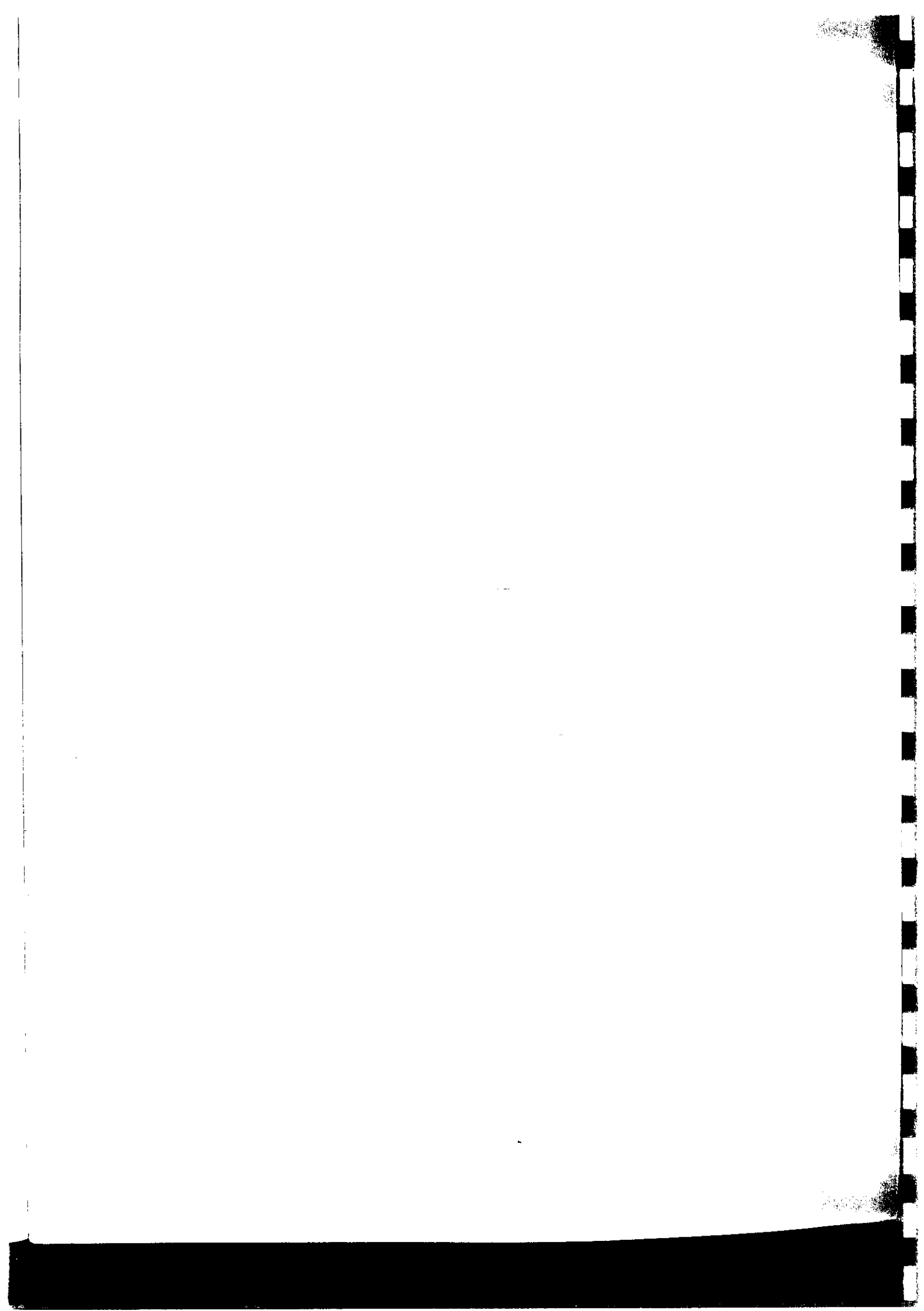

٤	١- مقدمة عامة
١٠	٢- الفصل الأول : تطور الأسعار
١٠	١-٢ مقدمة
١١	٢-٢ تطور الأسعار
١٣	٣-٢ العوامل المؤثرة في تطور الأسعار
١٨	٣- الفصل الثاني : تطور الأجور والمداخيل
١٨	١-٣ مقدمة
١٩	٢-٣ الحد الأدنى للأجور وأهميته
٢٠	٣-٣ تطور الحد الأدنى للأجور
٢١	٤-٣ تطور الأجور والمداخيل
٢٣	٥-٣ توزع فئات العاملين حسب الوضع الاجتماعي
٢٤	٦-٣ عناصر الدخل العائلي
٢٥	٧-٣ دراسة مقارنة بين الدخل العائلي في لبنان، فرنسا وكندا
٢٦	٨-٣ تبيان أهمية التقديمات الاجتماعية في بنية الإنفاق والمداخيل
٢٩	٩-٣ كتلة الأجور ضمن المعطيات الاقتصادية
٣١	٤- الفصل الثالث: تطور الإنفاق وموازنة الأسرة
٣١	١-٤ بنية الإنفاق العائلي
٣٥	٢-٤ موازنة البقاء وموازنة الحد الأدنى
٣٩	٥- الفصل الرابع: عرض نتائج الدراسة الميدانية
٣٩	١-٥ أهداف الدراسة
٣٩	٢-٥ طريقة إجراء الدراسة
٤١	٣-٥ عرض النتائج

٤٤	٦- الفصل الخامس: بنية النشاط الاقتصادي
٤٤	١-٦ مقدمة
٤٤	٢-٦ بنية المؤسسات
٤٦	٣-٦ فرص العمل في القطاعين العام والخاص
٤٨	٧- الفصل السادس: نحو نظرة مستقبلية لسياسة أجور جديدة

الملاحق:

ملحق رقم ١	تطور الأسعار والأجور
ملحق رقم ٢	موازنة الأسرة
ملحق رقم ٣	نتائج الدراسة الميدانية

١ - مقدمة عامة:

شهد الوضع الاقتصادي خلال السنوات العشر الأخيرة تحولات واسعة ارتبطت بالعديد من المتغيرات السياسية والاقتصادية والأمنية في لبنان ومنطقة الشرق الأوسط، وقد كان لكل من هذه التحولات تأثيرات سلبية بالملق على كل القطاعات الحياتية والاجتماعية، وبقي الشأن المعيشي عرضة للانعكاسات السيئة، إذ لم يشهد تحسنا ملحوظا سوى في بعض الجوانب من التقديمات التي رصدت لها بعض الأموال في الموازنات المتكررة منذ العام ١٩٩١ وحتى ١٩٩٩. وقد تفاقمت الأزمة المعيشية منذ مطلع العام ١٩٩٦ من خلال التراجع المستمر في الطلب على الاستهلاك وهذا ما أدى إلى تراجع في الأداء الاقتصادي في العديد من قطاعات الإنتاج. وجنبا إلى جنب مع هذا الانكماش أظهر مؤشر أسعار الاستهلاك ارتفاعات سنوية محدودة بالمقارنة مع ما كان يسجل ما قبل العام ١٩٩٥ مردها إلى عناصر سوقية واستهلاكية إذ ارتفع مؤشر الأسعار بنسبة ٧,٩% بالليرة اللبنانية ما بين كانون الأول من العام ١٩٩٥ وكانون الأول من العام ١٩٩٦ ليتراجع هذا الارتفاع السنوي حسب مؤشر الاتحاد العمالي العام خلال العام ١٩٩٩ إلى ١,٢%^١.

وفي ظل المعاناة الحالية التي يشهدها الوضع الاقتصادي العام في لبنان من جمود في العديد من المؤسسات الإنتاجية والتجارية نتيجة تدني القدرة الشرائية للأجور والمدخيل لدى العديد من الأسر والعائلات، أتى الأنفاق المتزايد على بعض الأبواب الرئيسية من تعليم وطبابة ونقل وسكن في سلم الأولويات لدى العائلات وهذا ما أدى إلى تراجع كبير لدى المواطن في تخصيص نسب معينة من دخله لشراء العديد من السلع الضرورية والكمالية الأخرى. وقد انعكس ذلك تراجعا موازيا ملحوظا في الطلب على العديد من السلع الاستهلاكية.

وحسب تقدير لموازنة القياس ما دون الوسطى أجريت في إطار الإعداد لهذه الدراسة خلال شهر كانون الأول من العام ١٩٩٩ بلغت أرقام هذه الموازنة لعائلة مؤلفة من ٥ أشخاص تعيش في منطقة بيروت الكبرى حدود ٢٥,٦ مليون ليرة لبنانية سنويا أي بمعدل

^١ مؤشر الاتحاد العمالي العام

شهري يبلغ ٢,١٣ مليون ليرة لبنانية، وتتراجع أرقام الموازنة إلى ١٦,٣ مليون سنويا أي ١,٣٦ مليون ليرة شهريا في حال عدم احتساب كلفة التعليم لثلاثة أولاد في المدارس الخاصة^٢، وهو رقم يمثل الحد الأدنى لإنفاق الأسر حاليا.

وقد ساهم الارتفاع الكبير لمستوى أسعار السلع الاستهلاكية والخدمات الذي سجل خلال السنوات الواقعة ما بين العام ١٩٩١ والعام ١٩٩٩ بشكل ملموس في تضخيم موازنة البقاء وموازنة القياس دون الوسطى وفي تراجع الطلب على بعض السلع والمنتجات الوطنية ذات الكلفة الإنتاجية العالية وأدى ذلك إلى زيادة الطلب على السلع البديلة المستوردة ذات المواصفات والجودة المتدنية.

إلى جانب ذلك لم تساهم الزيادة الاسمية للدخل الفردي الوسطي من نحو ١٥٠٠ دولار سنويا خلال العام ١٩٩٢ حسب تقديرات البنك الدولي إلى ٣٨٠٠ دولار خلال العام ١٩٩٩ حسب تقديرات وزارة المالية في تعزيز الوضع الاقتصادي، إذ إن توزيع الدخل على طبقات الشعب كافة كان غير متوازن، وتشير الدراسات التي أعدتها مختلف المؤسسات التي تعنى بالشؤون الإحصائية من عامة وخاصة إلى أن القسم الأكبر من هذه المداخل يذهب إلى الفئات الميسورة من الأسر. وتشير في هذا السياق إلى أن دخل الأسر المتأتي من الأجور كان يمثل حوالي ٦٦٦٧ مليار ليرة لبنانية سنويا خلال العام ١٩٩٧ أي ما نسبته ٢٩,٥% من الناتج القومي القائم المقدر رسميا لعام ١٩٩٧ وهي نسبة متدنية بوضوح عما كانت عليه الحال قبل الحرب في حين تبقى عناصر الدخل الأخرى تتركز في الأرباح والفوائد خصوصا.

وتشير متابعة تطور موازنة الأسرة إلى أن نسبة ما تخصصه الأسر ذات الدخل المتدني للإنفاق على التعليم والصحة والنقل هي في حدود الـ ٥٠% من دخلها بينما لا تتجاوز هذه النسبة الـ ١٥% في دول متطورة مثل فرنسا وكندا^٣. من هنا تبرز أهمية بلورة سياسة اجتماعية متطورة تؤدي إلى نمو متوازن في كل القطاعات الاقتصادية والاجتماعية في اتجاه إعادة توزيع عادلة وعقلانية لأبواب الإنفاق.

^٢ راجع موازنة البقاء في الملحق

^٣ استهلاك الأسر في فرنسا وكندا للعام ١٩٩٥ منشورات الـ INSEE. ومركز الإحصاء الكندي.

ونتيجة لهذه الظروف الاقتصادية الضاغطة خسر العديد من الأشخاص وظائفهم خلال الأعوام القليلة المنصرمة مما أدى إلى تفاقم البطالة جنبا إلى جنب مع اشتداد الأزمة المعيشية، ونتيجة لتراجع الطلب في سوق العمل عادت طريق الهجرة إلى الازدهار خلال تلك الأعوام المنصرمة إذ يبلغ معدل الهجرة السنوية حدود ١٤٠٠٠٠ شخص حسب إحصاءات الداخلين والخارجين من اللبنانيين عبر مختلف المرافئ الرسمية.

وقد بلغ متوسط دخل العائلة في لبنان خلال العام ١٩٩٧ حسب دراسة الإحصاء المركزي المتعلقة بالأوضاع المعيشية للأسر في لبنان^٤ حوالي ١٨,٥ مليون ليرة لبنانية. ويتفاوت معدل الإنفاق السنوي بين منطقة وأخرى تبعا للأسعار الرائجة في كل من هذه المناطق ولمستوى الدخل فيها، ويقدر متوسط إنفاق الأسرة في مدينة بيروت، خلال العام ١٩٩٧ حسب دراسة موازنة الأسرة التي نشرها الإحصاء المركزي^٥، بـ ٢٩,٣ مليون ليرة لبنانية في حين يبلغ متوسط موازنة القياس دون الوسطى لهذه المنطقة حوالي ٢٥,٦ مليون ليرة لبنانية. وتشير دراسة ميدانية أجريت خلال شهر كانون الثاني وشباط^٦، التي أجريت في إطار هذه الدراسة، إلى أن دخل ٨١,٨% من الأسر في لبنان هو أقل من مليوني ليرة لبنانية شهريا و ٤٨,١% من الأسر يبلغ دخلهم الشهري أقل من مليون ليرة لبنانية.

وهذا يعني بوضوح أن نصف اللبنانيين تقريبا يعيشون دون خط الفقر

وفي عرض سريع لبعض المؤشرات الاقتصادية في هذه المقدمة نلاحظ ما يلي:

١- يبلغ الحد الأدنى للأجور ٣٠٠,٠٠٠ ليرة لبنانية حاليا وإذا ما أخذنا بعين الاعتبار أن عدد العاملين لدى الأسر المتدنية الدخل يمكن أن يصل في أفضل الحالات إلى ٣ أشخاص (أو ٣ وظائف لـ ٥ أشخاص) فإن معدل دخل الأسر الشهري هذه المتأتي من العمل لن يتجاوز المليون ليرة لبنانية علما أن متوسط العمالة في الأسرة هو، حاليا ١,٥٧ شخص فقط بما يعني أن متوسط دخل الأسر الأكثر فقرا، هو بوضوح، تحت حدود الحاجات الملحة.

^٤ الأوضاع المعيشية للأسر في عام ١٩٩٧، منشورات إدارة الإحصاء المركزي ١٩٩٨.

^٥ ميزانية الأسرة ١٩٩٧، منشورات إدارة الإحصاء المركزي ١٩٩٩.

^٦ دراسة ميدانية عن الأجور والأوضاع المعيشية في لبنان، كانون الثاني وشباط ٢٠٠٠.

٢- خلال الفترة الممتدة ما بين كانون الأول ١٩٩٢ وكتون الأول ١٩٩٩ (مؤشر الاتحاد العمالي العام راجع جدول رقم ١ في الملحق)

• ارتفع مؤشر الأسعار العام بنسبة ٦٧,١%

• ارتفع الحد الأدنى للأجور بنسبة ٥٠% إذا لم يتم احتساب الزيادة التي أقرت خلال العام ١٩٩٢ عن العام ١٩٩١ وتكون القدرة الشرائية للحد الأدنى للأجور قد تراجعت بنسبة ١٠,٢% خلال هذه المدة.

٣- خلال الفترة الممتدة ما بين كانون الأول ١٩٨٠ وكتون الأول ١٩٩٩. (جدول رقم واحد في الملحق)

• تراجعت القدرة الشرائية للحد الأدنى للأجور بنسبة ٦٧,٦%

• تراجعت القيمة الفعلية للحد الأدنى للأجور من ٦٧٥ ليرة لبنانية خلال العام ١٩٨٠ إلى ٢١٩ ليرة لبنانية خلال العام ١٩٩٩ أي بمعدل تراجع سنوي بلغت نسبته ٥,٧٥%

• ارتفع الناتج الوطني القائم بالعملة الثابتة ٥٦,٤٢% أي بمعدل نمو سنوي يقدر بـ ٢,٦٧%. (مستنتج من الجدول رقم ٤ في الملحق رقم ١)

٤- خلال الفترة الممتدة ما بين العام ١٩٧٠ والعام ١٩٩٩.

• تراجعت القدرة الشرائية للحد الأدنى للأجور بنسبة ٦٠,٧%

• تراجع الناتج الوطني القائم حسب إحصاءات من مصادر مختلفة للناتج الوطني بالعملة الثابتة بنسبة ٨,٣%.

٥- بنية المؤسسات حسب الإحصاء الشامل للمؤسسات والمباني الذي قامت به إدارة الإحصاء المركزي خلال العام ١٩٩٦.

• بلغ عدد المؤسسات العاملة في لبنان حسب نشرات إدارة الإحصاء المركزي^٧، خلال العام ١٩٩٦، ١٩٨٤٣٦ مؤسسة يعمل فيها ٧٢٠,٠٠٠ عامل وتحتل المؤسسة التي تشغل ٥ أشخاص وأقل النسبة الأكثر أهمية إذ تبلغ حصتها ما يزيد عن ٨٠% من هذه المؤسسات.

• حسب دراسة الإحصاء الصناعي^٨ يبلغ معدل إنتاج العامل السنوي ٢٥٧٩٥ دولار أميركي في حين بلغ متوسط هذا الإنتاج للمؤسسات الصغيرة التي يعمل لديها أقل من ٥ عمال ١٥١٨٤ دولاراً عام ١٩٩٤.

• ونشير إلى أن عدد العاملين في المؤسسات التي يعمل لديها أقل من ١٠ أشخاص بلغ حوالي ٧٠,٠٠٠ عامل أي ما يمثل ٤٨,٥% من العاملين في القطاع الصناعي.

٦- نستنتج من دراسة الإحصاء المركزي للعام ١٩٩٧ عن الأوضاع المعيشية للأسر^٩ ما يلي:

• يقدر عدد العاطلين عن العمل لأسباب اقتصادية خلال العام ١٩٩٧ بحدود ٥٠,٠٠٠ شخص وهي أرقام لا تعكس واقع الحال اليوم.

• يبلغ متوسط الأجر الشهري المتأتي من العمل ٦٨٩,٠٠٠ ليرة لبنانية.

• يبلغ متوسط عدد ساعات العمل الأسبوعي ٤٦ ساعة ويتدنى بالتالي أجر ساعة العمل إلى ما دون ٣٥٠٠ ليرة لبنانية.

• يبلغ معدل الدخل الشهري للأسرة ١,٥٤٠,٠٠٠ ليرة لبنانية وقد صرح ٣٧,١% من الأسر بأن دخلها لا يكفي.

^٧ نشرات الإحصاء المركزي حسب المحافظات عن إحصاء المباني والمؤسسات خلال العام ١٩٩٦.

^٨ الإحصاء الصناعي للعام ١٩٩٤ صادر عن وزارة الصناعة بتاريخ كانون الأول ١٩٩٥.

- بلغت نسبة الأسر التي تراجع دخلها بشكل ملحوظ خلال ١٩٩٧، ٥٠,٢% في حين صرح ٢١,٨% من الأسر بأن دخلهم بقي ثابتاً.
- بلغ متوسط الدخل الشهري الذي ترغب الأسرة بالحصول عليه ١,٧٣٠,٠٠٠ ليرة لبنانية أي بزيادة تبلغ نسبتها ١٢,٣% عن معدل الدخل الفعلي المصرح به.
- تشكل النفقات على الهاتف والماء والطاقة والنقل والتعليم والصحة حيزاً مهماً من نفقات الأسرة إذ تصل إلى ٣٢,٧% من المجموع العام للنفقات .

٧- عناصر الانكماش الاقتصادي هي التالية:

- الفوائد المرتفعة التي تشكل، حسب دراسة مقارنة قمنا بها، ١٢% من زيادة الأسعار أو من تخفيض القدرة الشرائية للأجر.
- ارتفاع هامش الربح لدى المؤسسات الكبيرة وهذا ما يؤدي إلى تحول المستهلك إلى الأسواق الخارجية للدول المجاورة أو إلى التسوق من البلدان الأوروبية التي يسافر إليها اللبنانيون.
- ارتفاع كلفة الإنتاج.
- ارتفاع كلفة المعيشة لا سيما في بعض الأبواب الرئيسية على المستهلك نذكر خصوصاً التعليم والطبابة والنقل.

٢- الفصل الأول: تطور الأسعار

١-٢ مقدمة

تسارعت التطورات الاقتصادية والسياسية مع بداية استتباب الأمن في ١٩٩٢ وأدى ذلك إلى عودة النشاط الاقتصادي إلى مختلف القطاعات الإنتاجية، غير أن النمو في العديد من هذه القطاعات عاد إلى التراجع مع بداية العام ١٩٩٦ ومع بداية الأزمة الاقتصادية الخانقة التي عادت تطل منذ ذلك التاريخ، إلا أنه سجل عنصر إيجابي مهم خلال العقد الماضي تمثل بارتفاع تدريجي ومتكرر لسعر صرف الليرة اللبنانية إزاء الدولار الأميركي في السوق المحلية منذ العام ١٩٩٣ وهذا ما أدى، منذ ذلك التاريخ، إلى تراجع ملموس في نسب التضخم إذ انخفض المعدل السنوي إلى ما دون ١٠% بعدما كانت نسب التضخم قد وصلت إلى ٧٣١% عام ١٩٨٧ و ١١٦% عام ١٩٩٢، وقد بلغت نسبة ارتفاع مؤشر الأسعار خلال العام ١٩٩٩ حسب مؤشر الاتحاد العمالي العام ١,٢%.

ونشير إلى أن الانكماش الاقتصادي الحالي كان له أثر مهم في تراجع وثيرة ارتفاع الأسعار تبعاً لتراجع الطلب بشكل ملحوظ على السلع الاستهلاكية، حيث بلغت نسبة تراجع الاستيراد عام ١٩٩٩، ١٢% بالمقارنة مع العام ١٩٩٨. وتراجع الطلب أيضاً على السلع المحلية بينما كان العديد من المستهلكين يتوجهون إلى الأسواق الخارجية لا سيما القريبة منها لشراء السلع المختلفة وخصوصاً الملابس والسلع الاستهلاكية اليومية.

وفي عرض تفصيلي لأسعار الاستهلاك حسب أبواب الإنفاق يتبين بأن تطور أسعار الاستهلاك للسلع ذات الاستهلاك اليومي كان يرتبط، إلى حد واضح، بأسعار القطع في السوق المحلية بينما كانت أسعار الخدمات تسجل ارتفاعاً مع بعض التأخير نتيجة عدم ارتباط هذه الخدمات بشكل مباشر بتطور أسعار صرف العملات الأجنبية. ومن هذه الخدمات، الخدمات الرسمية والعامة وتلك المقدمة من القطاع الخاص.

وخلال الفترة الممتدة ما بين ١٩٩٢ و ١٩٩٩، ساهمت زيادة الرسوم والضرائب المباشرة وغير المباشرة وزيادة تعرفات الخدمات العامة من ماء وكهرباء وهاتف ورسوم جمركية وميكانيك ورسوم عقارية وغيرها في ارتفاع الأسعار بشكل مباشر. وكان للارتفاع

في أسعار الخدمات المقدمة من قبل القطاع الخاص بشكل أساسي دور كبير في تعزيز هذا الارتفاع.

ونتيجة لذلك تضاعف مؤشر الأسعار العام ١٥,٢ مرة ما بين العام ١٩٨٨ والعام ١٩٩٩ (جدول رقم ١) وقد تضاعف مؤشر أسعار الاستهلاك لكل من الأبواب التالية كما يلي:

- بلغت نسبة المضاعفة للخدمات العامة وتلك التي يوفرها القطاع الخاص ٢١,٨ مرة.
- بلغ معدل المضاعفة على التعليم ٤٧,٢ مرة.
- بلغ معدل المضاعفة على المواد الغذائية ٧,٣ مرة.
- بلغ معدل المضاعفة على أسعار السلع الاستهلاكية المتفرقة ٦,٢ مرة.

نشير أخيراً في هذه المقدمة إلى أن معدل الارتفاع السنوي لمؤشر الأسعار ما بين العام ١٩٩٢ والعام ١٩٩٩ بلغ ٥,٨%.

٢-٢ تطور الأسعار

٢-٢-١ المراحل التي مر بها تطور الأسعار:

يتميز تطور الأسعار منذ العام ١٩٦٠ وحتى يومنا هذا بفترات غير متجانسة ساهمت بشكل مختلف في التغير السنوي لمؤشر الأسعار. وخلال الفترة الممتدة من العام ١٩٦٠ حتى ١٩٩٩ سجل مؤشر الأسعار ارتفاعاً سنوياً بلغت نسبته ٧,٣٨% بالدولار و ٢٧,٦% بالليرة اللبنانية. ونشير إلى أنه يمكن تقسيم هذه الفترة إلى خمسة مراحل كالتالي:

١- المرحلة الأولى وتمتد من العام ١٩٦٠ إلى العام ١٩٧١:

سجل مؤشر الأسعار خلال هذه الفترة ارتفاعاً سنوياً بلغت نسبته ١,٧٥% بالدولار الأميركي و ١,٩% بالليرة اللبنانية. وقد شهد الوضع الاقتصادي خلال هذه الفترة نمواً متباطئاً وطلباً خفيفاً في بداية الستينات على الاستهلاك مما عكس ثباتاً في الأسعار خلال هذه

الفترة إذ سجل أعلى ارتفاع في مؤشر الأسعار خلال العام ١٩٦٩ بلغت نسبته ٥,٢٦% بالليرة اللبنانية و ١,٤% بالدولار الأميركي .

٢- المرحلة الثانية والممتدة من العام ١٩٧١ حتى العام ١٩٧٤:

مع بداية العام ١٩٧٢ وظهور مؤشرات الانتعاش والنمو الاقتصادي ومع ازدهار حركة السياحة وزيادة الطلب على السلع الاستهلاكية بدأ مؤشر الأسعار يسجل ارتفاعات متسارعة بلغ معدلها السنوي الوسطي ٨,١٥% بالليرة اللبنانية و ٢٠,٩% بالدولار الأميركي. وسجل مؤشر الأسعار أعلى نسبة خلال العام ١٩٧٤ إذ بلغت نسبة الارتفاع ١١,١% بالليرة اللبنانية و ٢٤,٤% بالدولار الأميركي. (مستنتج من الجدول رقم ٢ في الملحق رقم ١)

٣- المرحلة الثالثة الممتدة من العام ١٩٧٤ إلى ١٩٨٤:

مع بداية الحرب اللبنانية خلال العام ١٩٧٥ تغيرت كل المعطيات التي كانت تؤثر في التسعير، وبدأت كلفة الإنتاج ترتفع بشكل مضطرب مع التدمير التدريجي في البنية التحتية من ماء وكهرباء واتصالات. ومع بداية عزل المناطق عن بعضها البعض بدأ مؤشر الأسعار يسجل ارتفاعات ملحوظة وصلت إلى ٢٣,٩٧% بالليرة اللبنانية خلال العام ١٩٧٩ وإلى ١٦,٦٩% بالدولار الأميركي خلال العام ١٩٨٠، وبلغ معدل الارتفاع السنوي لمؤشر الأسعار خلال هذه الفترة ٦,٢% بالدولار الأميركي و ١٧,٧% بالليرة اللبنانية. (مستنتج من الجدول رقم ٢ في الملحق رقم ١).

٤- المرحلة الرابعة الممتدة من ١٩٨٤ إلى العام ١٩٩٢:

مع نهاية العام ١٩٨٤ بدأت العملة اللبنانية تسجل تراجعاً ملحوظاً تجاه العملات الأجنبية مما ساهم في ارتفاع متواصل للأسعار خلال هذه المرحلة وصلت معها نسبة ارتفاع الأسعار الوسطية السنوية إلى ٤٨٩,٦% بالليرة اللبنانية خلال العام ١٩٨٧. وبلغ معدل الارتفاع السنوي لمؤشر الأسعار خلال هذه المرحلة نسبة ١١٥,٧% بالليرة اللبنانية و ٧,٥% بالدولار الأميركي. (جدول رقم ٢ ملحق رقم ١)

٥- المرحلة الخامسة الممتدة من العام ١٩٩٢ إلى العام ١٩٩٩:

مع نهاية العام ١٩٩٢ وبداية العام ١٩٩٣، وبعد إجراء الانتخابات النيابية للمرة الأولى منذ العام ١٩٧٢، بدأ الاقتصاد اللبناني يظهر بعض التعافي واتجهت العملات الأجنبية إلى الثبات تجاه العملة الوطنية، وبدأت نسب التضخم السنوية تتراجع من ٢٦,٤٩% بالدولار و ٢٨,٦% بالليرة اللبنانية خلال العام ١٩٩٣ إلى معدل وسطي بلغ خلال العام ١٩٩٩ نسبة ١,٧% بالليرة اللبنانية. ونشير أخيراً إلى أن الطلب المتدني على السلع الكمالية ساهم في تراجع مؤشر الأسعار لطبقة الإنفاق الوسطى. (جدول رقم ٢ ملحق رقم ١)

٢-٣ العوامل المؤثرة في تطور الأسعار

تعددت العوامل التي أثرت في تطور مؤشر أسعار الاستهلاك منذ العام ١٩٦٠، وتبدلت المعطيات من مرحلة إلى مرحلة أخرى غير أن العامل الرئيسي والأساسي الذي لعب الدور الأهم في ارتفاع مؤشر الأسعار خلال المرحلة الممتدة من العام ١٩٨٤ إلى العام ١٩٩٢ كان التراجع الملموس للعملة اللبنانية تجاه العملات الأجنبية. ومن أهم العوامل الأخرى التي أثرت في تطور الأسعار تلك الآتية:

١. هامش الأرباح المرتفع في بعض القطاعات وفوضى التسعير.
٢. تغير بنية الإنفاق العائلي منذ العام ١٩٦٦.
٣. العوامل التشريعية والضريبية.
٤. العوامل النفسية للمستهلك اللبناني.
٥. العوامل النقدية الداخلية والخارجية.
٦. الفوائد.

سنحاول في ما يلي شرح أهمية كل عامل على حدة:

١-٣-٢ هامش الأرباح المرتفع في العديد من القطاعات وفوضى التسعير :

نتيجة الاستقرار النسبي الذي بدأت تشهده البلاد منذ العام ١٩٩٢ وبعد وصول الأسعار إلى مستويات عالية جداً، ولما كان قد تم افتتاح مراكز بيع متعددة في مختلف المناطق اللبنانية السكنية، تعزز جو المنافسة مما أدى إلى الحد من ارتفاع الأسعار للعديد من السلع الاستهلاكية اليومية والمعمرة منها، ونشير إلى أن مؤشر السلع المعمرة كان قد تراجع من مستوى ٦٩٠ سجل خلال شهر آب ١٩٩٢ إلى مستوى ٦٣٥ خلال شهر كانون الأول ١٩٩٧ وذلك نتيجة وجود منافسة كبيرة بين الموزعين لهذه السلع ووجود هامش ربح مرتفع لهذه السلع.

وللدلالة على أهمية عوامل السوق وفوضى التسعير نورد هذا الجدول الذي يقيم مقارنة بين أسعار الهمبرغر النموذجي في بعض الدول خلال شهر نيسان ١٩٩٧ بين لبنان وبعض الدول الأخرى (الـ Economist May 1997)

البلد	السعر بالدولار	سعر الدولار إلى العملة الوطنية	الفرق مقارنة إلى أميركا
أميركا	٢,٣٦	-	-
كندا	٢,١	١,٣٦	-١١%
إسرائيل	٣,٠	٣,١٧	+٢٧%
اليابان	٢,٧	١,٠٧	-١٤%
بولونيا	١,٤٤	٢,٦٤	-٣٩%
روسيا	١,٩٣	٤٩١٨	-١٨%
لبنان	٣,٥	١٥٣٠	+٥٢%

أسعار الهمبرغر النموذجي في بعض الدول خلال شهر نيسان ١٩٩٧
بين لبنان وبعض الدول الأخرى

السعر بالدولار	البلد
٢,٣٦	أميركا
٢,١	كندا
٣,٠	إسرائيل
٢,٧	اليابان
١,٤٤	بولونيا
١,٩٣	روسيا
٣,٥	لبنان

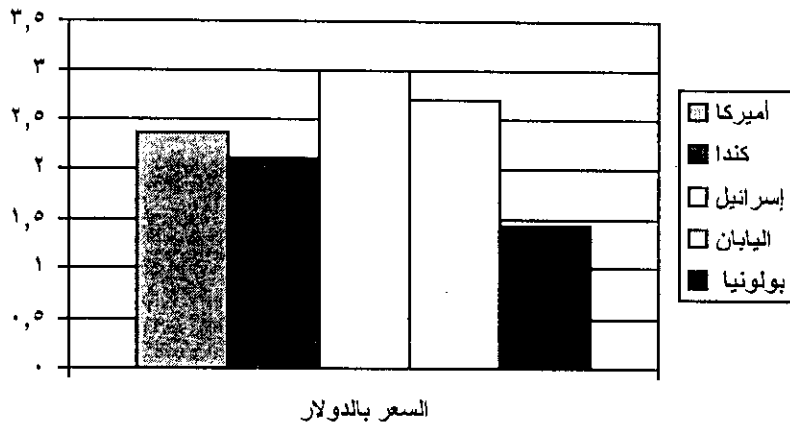

وسنحاول فيما يلي شرح كل عنصر من عناصر السوق وتأثيره على حركة السوق وسياسة التسعير:

١- التعاونيات ودورها

ساهمت التعاونيات الاستهلاكية بدور فعال في رسم سياسة تسعير للعديد من السلع الاستهلاكية اليومية وبعض السلع المنزلية المعمرة إذ عمدت إلى استيراد مباشر لبعض السلع وهذا ما أدى إلى القبول بهامش ربح معقول وقد انعكس ذلك تراجعاً في مؤشر أسعار السلع الاستهلاكية المنزلية اليومية. ويصح هذا التحليل في المطلق مع التحفظ لجهة طبيعة التعاونيات القائمة في لبنان أو غالبيتها ومدى كونها تعاونية فعلاً.

٢- مراكز التسويق والتجميع:

تعددت مراكز البيع والخدمات في لبنان ووصل عدد المؤسسات فيه خلال العام ١٩٩٦ إلى حدود ٢٠٠,٠٠٠ مؤسسة حسب التعداد الذي أجرته إدارة الإحصاء المركزي على الأراضي اللبنانية كافة. وبلغ عدد المساكن الرئيسية حسب هذا التعداد ما يزيد عن ٧٧٠,٠٠٠ مسكن، ونتيجة لتدني عدد الأسر مقابل ارتفاع عدد المؤسسات. لجأ أصحاب المؤسسات إلى زيادة أسعارهم لتأمين مداخيل كافية لاستمرار مؤسساتهم. ولكن مع خلق المجمعات والمؤسسات الكبيرة من سوبرماركت وسواها جرى الحد من ارتفاع أسعار السلع الاستهلاكية اليومية بشكل ملحوظ وقد كان من الممكن أن ترتفع أسعار السلع الاستهلاكية اليومية بمعدل سنوي أقل من ٥,٦% لولا ضغط عناصر ضريبية وأخرى مختلفة تفاعلت منذ العام ١٩٩٢ خصوصاً في مجالات الماء والكهرباء والهاتف وسواها.

٣- الأسواق الشعبية وتعدد الوسطاء:

لم تتمكن الأسواق الشعبية حتى الآن من لعب دور ريادي في رسم سياسة تسعير واقعية وعقلانية للسوق المحلي إذ أن الأسواق التي تم خلقها بقيت محدودة وبقي دورها هامشياً في جلب المستهلك، ومع وجود التجمعات التجارية الكبرى جرى الحد من ارتفاع الأسعار، ولكن دور الأسواق الشعبية كان يفترض أن يضغط في تخفيض هذه الأسعار وليس فقط في الحد من ارتفاعها، لذلك وجبت إعادة النظر في توزيع وتفعيل هذه المؤسسات على كل الأراضي اللبنانية، علماً أن تخفيض عدد الوسطاء من خلال الأسواق الشعبية يؤدي

إلى تخفيض هامش الربح الحالي إلى مستويات متدنية إذ تصل السلعة فوراً من المنتج أو بائع الجملة إلى المستهلك.

٢-٣-٢ تطور الإنفاق العائلي وارتباطه بتطور الأسعار :

تطور الإنفاق العائلي منذ العام ١٩٦٦ بشكل متسارع أدى إلى تغير كبير في بنية الإنفاق. وقد ساهمت عناصر متعددة في تغير هذه البنية إذ أصبح المستهلك يعتبر بأن الكثير من السلع التي كانت تصنف كمالية أصبحت من الضروريات وهذا ما ساهم في تغير بنية إنفاق العائلة. ونتيجة لتدني المداخل للعديد من الأسر تحول الإنفاق من العناصر الكمالية إلى الأمور الضرورية من عناية طبية ونقل وتعليم وسكن وسواها، وتراجع بالتالي الإنفاق على المواد الكمالية من تسلية وترفيه وسياحة إذ انخفضت هذه النسبة من ٢٤,١% لعام ١٩٦٦ إلى ١١,٨٢% للعام ١٩٩٤ وانخفضت هذه النسبة إلى ٥,٣% خلال العام ١٩٩٧.^٤

٣-٣-٢ العوامل التشريعية والضرائب :

بعد الامتناع القسري عن زيادة الرسوم والضرائب خلال الفترة الممتدة ما قبل العام ١٩٩٢، ومنذ هذا التاريخ عمدت الدولة إلى زيادة الضرائب والرسوم التي طاولت الرسوم الجمركية والضرائب غير المباشرة على السيارات والمحروقات وتعرفة الكهرباء والهاتف وسواها مما ساهم وبشكل مباشر في ارتفاع مؤشر الأسعار. وظهر ذلك جلياً في ارتفاع مؤشر الخدمات بنسبة ٥٠% ما بين كانون الأول ١٩٩٢ وكانون الأول ١٩٩٧، وأرتفع مؤشر السكن بنسبة ٨٥%، وارتفع مؤشر التعليم بنسبة ٣٥٠%، وارتفع النقل بنسبة ١٨٠%. ونذكر أخيراً أن مؤشرات أبواب الإنفاق الأخرى مثل المواد الغذائية ارتفع بنسبة ٢٥,٤% فقط والأدوية بنسبة ٢٣% والسلع المعمرة بنسبة ٦% وذلك بالرغم من زيادة التعريفات الجمركية على العديد من السلع الاستهلاكية.

٢-٣-٤ العوامل النفسية للمستهلك :

بعدما لعب العامل النفسي دورا في زيادة الأسعار خلال الفترة الممتدة من ١٩٨٤ إلى ١٩٩٢ من خلال اشتداد الطلب على السلع الاستهلاكية نتيجة تراجع سعر صرف الليرة اللبنانية ونتيجة التخزين خوفا من فقدان السلع خلال فترات المعارك العسكرية تراجع هذا العامل في التأثير على الاستهلاك إذ عمد المستهلك إلى شراء السلع التي يحتاجها على المدى المنظور ولم يعد يسعى إلى التخزين، وقد ساهم ذلك في تراجع مؤشر أسعار السلع الاستهلاكية العادية كما ذكرنا سابقا.

٢-٣-٥ تأثير العوامل النقدية الخارجية والداخلية :

ساهم الاستقرار النقدي النسبي في الضغط على أسعار العديد من السلع الاستهلاكية منذ العام ١٩٩٢ حتى الآن، وظهر ذلك في تراجع نسب التضخم إلى حدود ١,٢% عام ١٩٩٩ بعدما كان قد وصل إلى حدود ٧٣١% عام ١٩٨٧ تبعا للتراجع المثير الذي سجلته العملة الوطنية خلال ذلك العام. إلا أن الواضح، إن هوامش الربح ظلت مرتفعة ولم يكن الإستقرار النقدي النسبي حاسما، بالتالي، في عملية ضبط الأسعار.

٢-٣-٦ الفوائد المصرفية :

تؤثر الفوائد المرتفعة في المصارف على كل القطاعات الاقتصادية وخصوصا الإنتاجية والاستهلاكية منها مما يساهم في زيادة غير مقبولة في التسعير ويسعى بالتالي المستثمر إلى عكس هذه الكلفة مع إضافة هامش للربح إضافي على المستهلك. ولما كان حجم التسليفات إلى القطاع الخاص بلغ ما يزيد عن ١٥ مليار دولار تقريبا مع فوائد تصل وسطيا إلى ١٤% على الدولار الأميركي. فإن كلفة الفوائد على الإنتاج تكون في حدود ١,٤ مليار دولار سنويا. وإذا كان إنفاق الأسر هو في حدود ١٣ مليار دولار سنويا فإن كلفة الفوائد المرتفعة تؤثر على الإنتاج وعلى الأسعار بنسبة توازي ١٠% من سعر البيع الحالي أو تخفض القدرة الشرائية على الاستهلاك من خلال الفوائد المرتفعة لدى المستهلك.

وفي مقابل فوضى التسعير، وانفلات الأسعار عموما في اتجاه تصاعدي، كانت الأجور والمدخيل تتناقل في التصحيح وتراجع، بالتالي، تعابيرها الفعلية.

٣- الفصل الثاني: تطور الأجور والمداخيل

٣-١ مقدمة

تطور الدخل الوسيط للأسرة في لبنان منذ العام ١٩٦٦ وحتى العام ١٩٩٩ بشكل غير متناسق كليا أو جزئيا مع تطور مؤشر الأسعار، وتوزع الدخل حسب فئات الأسر من منطقة إلى أخرى على مصادر متنوعة من عمل واستثمارات وبيع أراض وتحويلات من الخارج بحيث تغير الدخل الشهري ما بين العام ١٩٦٦ من ٤٩٥ ليرة في مدينة بيروت الكبرى إلى معدل ١,٨٩٦,٠٠٠^(٤) ليرة لبنانية خلال العام ١٩٩٧ وذلك بمضاعفة بلغت ٣٨٣١ مرة في حين تضاعف مؤشر الأسعار خلال هذه المدة ٤٩٤٥ مرة.

وهذا ما يشير إلى تراجع في معدل الدخل الوسيط بنسبة ٢٢,٥% خلال هذه المدة.

غير أن توزع المداخيل على الطبقات الشعبية تغير بشكل جذري ما بين العام ١٩٦٦ والعام ١٩٩٩. وتشير دراسة موازنة الأسرة إلى أن نسبة الذين كانوا يكسبون سنويا أقل من ٥٠٠ ليرة لبنانية خلال العام ١٩٦٦^(١٠) بلغت ٢٤.١٧% في حين زادت نسبة الذين يكسبون ما دون المليون ليرة لبنانية شهريا خلال العام ١٩٩٩ (أي ما يوازي الـ ٢٠٠ ليرة لسنة ١٩٦٦) إلى ٤٨% حسب الدراسة التي أجريتها في مطلع هذا العام. وحسب ما جاء في هذه الدراسة بلغت نسبة الأسر التي يتدنى دخلها الشهري عن مليوني ليرة لبنانية الـ ٨١%.

وللتأكيد على عدم توزع الدخل بشكل متواز ما بين مختلف الفئات والأسر بينت دراسة الأوضاع المعيشية للأسر في لبنان خلال العام ١٩٩٧ إلى أن متوسط دخل الفرد من النشاط الرئيسي بلغ معدل ٨,٨٠٠,٠٠٠ ليرة لبنانية في حين بلغ متوسط هذا الدخل للمستقلين ١٣,٧٩٨,٠٠٠ ليرة لبنانية.

إن السبب الرئيسي في الخلل الاجتماعي الحالي يعود بالتالي إلى هذا التحول في بنية المداخل وإلى زوال الطبقة الوسطى للعائلات اللبنانية.

وتشير تقديرات مختلفة إلى أن خط الحاجة الدنيا أو خط الفقر الأدنى للأسر يراوح ما بين ٨٠٠.٠٠٠ ليرة لبنانية شهريا في المناطق الريفية و ١,٣٥٧,٠٠٠ ليرة لبنانية شهريا دون احتساب الكلفة على التعليم، في المناطق المدنية، وقد عبر، مثلا، ٤٥% من أسر منطقة بعلبك الهرمل عن أن الدخل الذي يلبي حاجتهم الاستهلاكية يتراوح ما بين ٨٠٠,٠٠٠-١,٢٠٠,٠٠٠ ليرة لبنانية حسب دراسة إدارة الإحصاء المركزي التي نفذت خلال العام ١٩٩٧.

وتبلغ نسبة الأسر التي صرحت عن دخل شهري يقل عن ٨٠٠,٠٠٠ ليرة لبنانية حدود ٣٩% في كل لبنان

ونشير أخيرا في هذه المقدمة إلى أن متوسط دخل الأسرة هو بحدود ١٩ مليون ليرة لبنانية سنويا كما جاء في دراسة الإحصاء المركزي للعام ١٩٩٧^(٤).

٢-٣ الحد الأدنى للأجور وأهميته

تتفق كل دراسات الأجور ومقاييس الدخل على أهمية الحد الأدنى للأجور وانعكاس هذا المؤشر على مختلف المعطيات الاقتصادية والاجتماعية.

ويرتبط تحديد الحد الأدنى للأجور، كما هو معروف، بالعديد من العناصر وأهمها كلفة المعيشة للأسرة، ويعتمد الباحثون في تحديد الحد الأدنى للأجور على عناصر عديدة نذكر منها:

- ١- متطلبات إنفاق الأسرة
- ٢- المعطيات الاقتصادية العامة.
- ٣- المعطيات الاقتصادية الإقليمية إذ تعتمد بعض البلدان على الحد الأدنى للأجور المناطقية أو القطاعية في بعض الأحيان من أجل تأمين نمو اقتصادي سليم.

٣-٣. تطور الحد الأدنى للأجور

تطور الحد الأدنى للأجور منذ العام ١٩٦٠ من ١٤٥ ليرة لبنانية شهريا إلى ٣٠٠,٠٠٠ ليرة لبنانية خلال العام ١٩٩٩ أي بمضاعفة قدرها ٢٠٦٩ مرة في حين تضاعف مؤشر الأسعار خلال هذه الفترة ٦٧٤١ مرة.

أي إن الحد الأدنى اليوم يمثل أقل من ثلث قيمته خلال العام ١٩٦٠

ومع اشتداد الأزمة الاجتماعية وارتفاع كلفة المعيشة بشكل متسارع منذ العام ١٩٨٤ تمت زيادة بعض التعويضات الاجتماعية وجرى ربطها بالحد الأدنى للأجور، وأدى ذلك إلى تحسن محدود في الدخل تآكل بعض مفاعليه لاحقا لسبب أو لآخر أقله توقف ربط بعض التعويضات بالحد الأدنى كما حصل، مثلا، في تعويض النقل.

انطلاقا مما تقدم يمكن أن نستنتج ما يلي:

١- ما بين العام ١٩٨٥-١٩٩٩

- تضاعف مؤشر الأسعار ٤٢١,٨ مرة.
- تضاعف الحد الأدنى للأجر ٢٠٣,٤ مرات.
- تراجع القدرة الشرائية للحد الأدنى للأجر بنسبة ٥١,٨%.

٢- ما بين العام ١٩٨٠ و ١٩٩٩

- تضاعف مؤشر الأسعار ١٣٧٠ مرة.
- تضاعف الحد الأدنى للأجر ٤٤٤,٤ مرة.
- أي أن الحد الأدنى للأجر تراجع خلال هذه المدة بنسبة ٥٧,٦%.

٣-٤ تطور الأجور والمداخيل

تدل السياسة التي اعتمدت منذ العام ١٩٦٠ وحتى العام ١٩٩٩ إلى أن تصحيح الأجور كان يتم بشكل عشوائي مما أدى، في وقت واحد، إلى تصحيح مجتزأ، وإلى انعكاسات سلبية عموماً على غير صعيد اقتصادي واجتماعي. وقد أشارت مختلف الدراسات التي تنشر عن تطور الأجر حسب نسب تصحيح الأجور الصادرة عن الحكومات المتعاقبة منذ العام ١٩٦٠ إلى عقم هذه السياسة مما أدى إلى تراجع الأجر بنسب كبيرة في كل شطوره، إذ وصلت نسبة التراجع إلى حدود تزيد عن ٩٦% لبعض الشطوره، وفي مقارنة سريعة حسب ما جاء في الجدول رقم ٤ من الملحق رقم ١ يتبين لنا ما يلي:

- ١- تضاعف مؤشر الأسعار ٤٩٥٤,٥ مرة ما بين العام ١٩٦٦ والعام ١٩٩٩.
- ٢- تضاعف الحد الأدنى للأجر ٢٠٦٩ مرة.
- ٣- تضاعف تصحيح الأجور على الشطر الأول ٩٢٣,٣ مرة.
- ٤- تضاعف تصحيح الأجور على الشطر الثاني ٢١٩ مرة.
- ٥- تضاعف تصحيح الأجور على الشطر الثالث ١٢٩ مرة.
- ٦- تضاعف متوسط مؤشر الأجر حسب نسب تصحيح الأجور ٨٨٥,٥ مرة.

ويمكن أن نسجل بالتالي الملاحظات التالية حول تراجع القدرة الشرائية للأجر حسب نسب تصحيح الأجور، وتظهر هذه الوقائع كيفية تأثير تصحيح الأجور على اختفاء الطبقة الوسطى وانعدام القدرة الشرائية لديها:

- ١- تراجعت القدرة الشرائية للحد الأدنى للأجر بنسبة ٥٨,٢%.
- ٢- تراجعت القدرة الشرائية للشطر الأول من الأجر بنسبة ٨١,٤%.
- ٣- تراجعت القدرة الشرائية للشطر الثاني من الأجر بنسبة ٩٥,٦%.
- ٤- تراجعت القدرة الشرائية للشطر الثالث من الأجر بنسبة ٩٧,٤%.
- ٥- تراجعت القدرة الشرائية لمتوسط الأجر ٨٢,١%.

ويبلغ متوسط الأجر، حسب نسب تصحيح الأجور المطبقة منذ العام ١٩٦٦، ٤٣٩,١١٣ ليرة لبنانية حالياً، أي ما يوازي أقل من ٥٠% من قيمة خط الفقر في الريف

وأقل من ٢٥% من قيمة موازنة ما دون الوسطى التي تبلغ حدود ١,٣٥٧,٠٠٠ ليرة لبنانية في حال عدم احتساب التعليم و٢,١ مليون ليرة لبنانية في حال احتساب التعليم.

غير أنه ولحسن الحظ لم يتطابق واقع الأجور الحالية مع هذه السياسة العقيمة المعتمدة في تصحيح الأجور إذ تطورت الأجور الفعلية بنسب أفضل خلال الفترة الممتدة ما بين ١٩٦٦ و١٩٨٠ ولكن نسب تصحيح الأجر الفعلي في سوق العمل ما زالت دون المستوى المطلوب لتأمين الحد الأدنى للعيش لعائلة مؤلفة من ٥ أشخاص.

ونشير دراسة الأوضاع المعيشية للأسر إلى أن متوسط الأجر بلغ خلال العلم ١٩٩٧ ٧٦٩,٠٠٠ ليرة لبنانية شهريا. وباحتساب تطور مستوى الأجر الوسطي، تبلغ المضاعفة الفعلية لمتوسط الأجر حدود ١٥٥٣ مرة وبالتالي فإن تراجع القدرة الشرائية لمتوسط الأجر كان بنسبة ٦٨,٦% ما بين العام ١٩٦٦ والعام ١٩٩٩.

وبات بالتالي من الملح جدا إعادة رسم سياسة تصحيح أجور جديدة تؤسس على قواعد علمية ثابتة، إذ لم تنفع حتى الآن الأساليب المعتمدة في تصحيح الأجور أو زيادة التقديرات الاجتماعية في ردم هذه الهوة ما بين مختلف الطبقات الشعبية والناجمة عن سياسة الأجور السابقة.

ونشير في هذا السياق، تكرارا، إلى أنه وحسب الدراسة الميدانية التي أجريناها خلال شهر كانون الثاني من هذا العام ارتفعت نسبة الأشخاص الذين يكسبون أقل من ٢,٠٠٠,٠٠٠ ليرة لبنانية خلال العام ١٩٩٩ إلى ما يزيد عن ٨١% في حين صرح ٤٨% من الأسر عن دخل أقل من مليون ليرة لبنانية شهريا.

٣-٥ توزيع فئات العاملين حسب الوضع الاجتماعي

تشير الدراسات التي نشرتها إدارة الإحصاء المركزي^(٤) إلى أن عدد العاملين في لبنان يتجاوز ١,٢٤٠,٠٠٠ عامل يتوزعون كالتالي:

- ٢٦% يمثلون العاملين المستقلين.
- ٧,٧% يمثلون أصحاب العمل.
- ٦٢,٧% يمثلون الأجراء. (منهم ٤٦,١% المستخدمون الدائمون و ١٦,٦% الأجراء الآخرون)
- ٣,٦% يمثلون بقية الفئات من العاملين.

وتشير هذه الدراسة إلى ارتفاع كبير لعدد العاملين المستقلين ولأصحاب العمل إذ يبلغ مجموع هاتين الفئتين معا نحو ٣٣,٧% من مجمل العاملين وهذا ما يفسر جانبا من الفارق الكبير بين مستوى متوسط الدخل ومستوى متوسط دخل الأجراء والمستخدمين.

وتشير هذه الدراسة أيضا إلى نسبة مرتفعة من الأجراء غير الدائمين والمعرضين لفقدان أعمالهم. ويشير التحقيق الميداني المنفذ في إطار هذه الدراسة إلى أن متوسط عدد العاملين في الأسرة بلغ ١,٥٧ شخصا خلال العام ١٩٩٩ مقابل ١,٥٨ شخصا خلال العام ١٩٩٨، وهذا الثبات في متوسط عدد العاملين في الأسرة يؤكد حال الركود الكبير التي يعلنها منها الاقتصاد إذ من المفترض أن يزيد متوسط عدد العاملين من عام إلى آخر تبعا لزيادة عدد الأشخاص الذين يدخلون سوق العمل كل سنة.

وقد ساهم تدني الأجر في زيادة كبيرة في عدد العاملين المستقلين في إطار القوى العاملة وهو ما يعتبر أحد العناصر الرئيسية في الخلل الاجتماعي الحاصل في لبنان، ويسعى اللبنانيون عموما إلى خلق عمل مستقل سعيا وراء تأمين دخل كاف لمستجدات الحياة اليومية خصوصا أن الوظيفة لم تعد تؤمن الضمانات الكافية الحالية والمستقبلية بخلاف ما كانت عليه الحال، إلى حد كبير، في الستينات.

٣-٦ عناصر دخل الأسرة

يتوزع دخل الأسرة في لبنان على العديد من المصادر ويتركز الدخل الأساسي على العمل الذي يمثل ما يزيد عن ٦١,٥%^(٤) من دخل الأسرة. ويتوزع الدخل، على المصادر التالية:

١- العمل المتأني من الأجر للأجراء (الدائمين وسواهم) ويمثل ٦٦٦٧ مليار ليرة لبنانية سنويا^(٤) أي ما نسبته ٤٢,٧% من الدخل الإجمالي، للأسر المقيمة، المصرح عنه، إذ لم تصرح الأسر سوى عن متوسط دخل سنوي متأني من غير العمل يبلغ ٣٢٣٩٠٠٠ ليرة لبنانية سنويا. ويمثل الأجر بالتالي أقل من ٣٠% من الناتج القومي وهي نسبة محدودة جدا وسلبية. وتعكس هذه النسبة المتدنية حجم الأجر من الدخل أيضا كما من كلفة الحياة، على رغم الأهمية الكبرى للأجراء الذين يمثلون ٦٢,٧% من مجموع القوى العاملة النشطة.

٢- الدخل المتأني من العمل من مهنة حرة أو من أجر لأصحاب المؤسسات الصغيرة ويقدر ب ٥٥٧٧ مليار ليرة لبنانية سنويا (أي ٢٤,٨% من الناتج القومي) وهؤلاء لا يمثلون سوى ٣٣,٦% من القوى العاملة^(٤). وهذه إشارة واضحة إلى سوء توزيع الدخل.

٣- الدخل المتأني من التحويلات الخارجية والأرباح.

٤- الدخل المتأني من التوظيفات والاستثمارات في الخارج.

٥- الدخل المتأني من الفوائد والأسهم وبيع العقارات. وقد بلغ حجم الدخل من الفوائد للعام ١٩٩٥، نحو ٣١٨ مليار ليرة لبنانية^٩.

غير أن المشكلة الرئيسية تتمثل بتوزيع الدخل بشكل صحيح على الأسر كافة في لبنان، ومن هنا أهمية رسم سياسة اجتماعية جديدة تؤدي إلى الحفاظ على التوازن الاجتماعي الذي يسلمهم في نمو الاقتصاد الوطني.

^٩ الحسابات الوطنية ١٩٩٥. نشرات إدارة الإحصاء المركزي ١٩٩٦

١٠ موازنة الأسرة ١٩٦٦ منشورات إدارة الإحصاء المركزي ١٩٦٨

٧-٣ دراسة مقارنة بين الدخل الأسري وإنفاقها في لبنان وفرنسا وكندا

من خلال دراسة مقارنة ما بين الدخل للعام ١٩٩٥ في كل من فرنسا، كندا ولبنان يتبين لنا ما يلي:

- بلغ متوسط دخل الأسرة في لبنان ١٨,٥ مليون ليرة لبنانية حسب دراسة الإحصاء المركزي أي ما يعادل ١٢٥٠٠ دولارا أميركيا في السنة.
- بلغ متوسط دخل الأسرة الصافي في فرنسا ١٥٥٤٧٠ فرنكا فرنسيا أي ما يعادل ٢٩٩٠٠ دولار أميركي سنويا (اعتبرنا بأن الدولار = ٥,٢ فرنكات خلال العام ١٩٩٥).
- بلغ متوسط دخل الأسرة الصافي في كندا خلال العام ١٩٩٥، ٤٤١٥٠ دولارا كنديا أي ما يعادل ٣٣٩٥٠ دولارا أميركيا.
- بلغ متوسط إنفاق الأسرة على المواد الغذائية ٤٣٧٥ دولارا أميركيا في كندا.
- بلغ متوسط إنفاق الأسرة على المواد الغذائية في بيروت ٥٨٢٨ دولارا أميركيا خلال العام ١٩٩٤ و ٥٤٥٠ دولارا أميركيا حسب دراسة إدارة الإحصاء المركزي للعام ١٩٩٧.
- بلغ متوسط إنفاق الأسرة على المواد الغذائية في فرنسا ٥٥١١ دولارا أميركيا.
- بلغ متوسط الإنفاق على النقل والعناية الطبية والتعليم في لبنان ٥١٨٣ دولارا أميركيا منها ٦٠٠ دولار على الإستشفاء و ٨٨٢ دولارا على التعليم و ٨٣٥ دولارا على البنزين للسيارات وذلك خلال العام ١٩٩٤.
- بلغ متوسط الإنفاق على النقل والعناية الطبية والتعليم عام ١٩٩٥ في فرنسا ٥٩٨٨ دولارا منها ٥٠ دولارا على الاستشفاء و ٢٧٥ دولارا على التعليم و ١١٢٠ دولارا على البنزين للسيارات.

ونشير إلى أن سعر صفيحة البنزين في فرنسا يوازي ٣,٣٧ مرة سعرها في لبنان في آذار من العام ١٩٩٦. وقد كانت هذه المضاعفة أكثر خلال العام ١٩٩٥ إذ أن سعر صفيحة المحروقات ارتفع في لبنان بنسبة ٣٧% ما بين العام ١٩٩٥ والعام ١٩٩٦.

يمكن أن نستنتج مما تقدم بأن مستوى المعيشة مرتفع جدا في لبنان بالمقارنة مع فرنسا وكندا خصوصا في مجال السلع الاستهلاكية اليومية لا سيما الغذائية منها. انطلاقا مما تقدم سنحاول شرح أهمية التقديرات الاجتماعية في تخفيض كلفة الحياة على الأسرة في لبنان.

٣-٨ تبين أهمية التقديمات الاجتماعية في بنية الإنفاق والمداخيل

تمثل التقديمات الاجتماعية لا سيما منها العائدة إلى التعليم والنقل والطبابة أحد العناصر الرئيسية في تقرير مختلف السياسات الاقتصادية والاجتماعية ويسعى العديد من الدول إلى مراقبة الإنفاق على التقديمات الاجتماعية من خلال إنشاء مؤسسات عامة أو مختلطة لإدارة هذه التقديمات بما يؤدي إلى خفض كلفتها وزيادة فعاليتها. لكن أجهزة الحماية الاجتماعية اللبنانية تشكو من ثغرات عديدة تجعل من أنظمة الحماية نفسها مكلفة وقليلة الفعالية.

ومن الأمثلة في هذا الإطار :

- ١- التعثر المستمر في صندوق الضمان الاجتماعي، إدارة وتقديمات.
- ٢- الهدر الحاصل لدى المؤسسات الصحية والاستثمار غير المبرر في العديد من المراكز الطبية بحيث يفوق العرض للآلات والتقنيات الحديثة المستعملة في مجال الطبابة والاستشفاء الطلب المحتمل بما يؤدي، وسط فوضى التسعير وهامش الأرباح العالي، إلى زيادة كلفة الإنتاج وبالتالي إلى زيادة سعر الخدمات التي تقدمها المؤسسات المعنية في هذا القطاع. وهذا ما يتبين من خلال الفارق في الأسعار العائدة للخدمات التي تقدمها المؤسسات الطبية ما بين شركات الضمان الخاصة والعامة وما بين التعرفة المطبقة على الأشخاص. ولما كان ما يزيد على ٥٠% من الأعمال الطبية هو على حساب الأشخاص نرى بأن فاتورة الطبابة مرتفعة جدا بالمقارنة مع فرنسا أو غيرها من البلدان.

- ٣- الهدر الكبير في مجال النقل بسبب غياب السياسة الرسمية الواضحة. ونرى من خلال دراسة مقارنة إنفاق الأسرة على المحروقات بين لبنان وفرنسا أن الأسرة الفرنسية تستعمل كمية من الوقود تساوي ٢٥% من الكمية التي تستعملها الأسرة اللبنانية وذلك عائد إلى توافر شبكة نقل عامة برية تؤمن الراحة للمواطن وتخفف من استعمال وسائل النقل الخاصة. وبالرغم من المسافات الشاسعة في فرنسا يتبين لنا ما يلي: إذا جمعنا كلفة المحروقات التي تنفقها الأسرة الفرنسية بالأسعار الرائجة في لبنان مع الكلفة الوسطية التي تدفعها هذه الأسرة على النقل المشترك تبقى هذه الكلفة أقل بـ ٢٠% من الكلفة التي تدفعها الأسرة اللبنانية على المحروقات للسيارات الخاصة.

٤- نتيجة غياب التعليم الرسمي الفعال وتدمير العديد من المؤسسات التعليمية الرسمية مضى العديد من مؤسسات التعليم الخاص بتقديم الخدمات للمواطنين بأسعار تتجاوز الكلفة الحقيقية وبهامش ربح مرتفع للغاية.

لذلك يتبين ما يلي :

١- من خلال دراسة مقارنة الإنفاق على الطبابة والنقل والتعليم:

أ- تمثل كلفة الإنفاق على الأبواب الثلاثة في فرنسا ١٦% من موازنة الأسرة الفرنسية.

ب- تمثل كلفة الإنفاق على الأبواب الثلاثة في لبنان ٢٩% من موازنة الأسر للعام ١٩٩٤ و ٣٢,٧% للعام ١٩٩٧.

ت- تمثل كلفة الإنفاق على الأبواب الثلاثة للأسر ذات المداخل المتدنية ما يزيد عن ٣٠,٥% مع العلم أن العديد من أولاد هذه الأسر لا يتلقون عناية مدرسية وطبية وخدمات تتعلق بالنقل لائقة تؤمن الحد الأدنى المرجو من هذه الخدمات. وهذه النتيجة عائدة لمنطقة بعلبك الهرمل حيث يوجد ٤٠% من الأسر لا يذهب أولادها إلى المدرسة^(٤).

ما هو تأثير تخفيض كلفة الخدمات الاجتماعية على الاقتصاد اللبناني؟

في حال تخفيض كلفة الخدمات الاجتماعية بنسبة ١٦% على المستهلك اللبناني ستزداد القدرة الشرائية للمداخل وهذا ما يعزز الطلب على السلع الاستهلاكية الأخرى بما يوفر مبالغ تستخدم في الاستهلاك تصل قيمتها إلى حدود ١,٥ مليار دولار سنويا. ويمكن أن نصل إلى هذه النتيجة عبر وسيلتين:

أولاً: تخفيض كلفة التعليم عبر وضع سياسة تعليمية تعزز التعليم الرسمي وهذا ما يسمح بانتقال ما يزيد عن ٢٥% من التلاميذ إلى القطاع العام إذ صرح ٦٢,٤٧% من الأسر بأن التعليم يؤثر بقوة على الإنفاق. وهذا ما يؤدي إلى إنتقال ما يزيد عن ٢٠٠,٠٠٠ طالب من القطاع الخاص إلى القطاع العام وبالتالي إلى توفير ما يزيد عن ٣٥٠ مليون دولار سنويا على الأسر.

ثانياً : تخفيض كلفة النقل عبر إنشاء خط نقل مشترك كامل وهذا ما يساهم في تخفيض كلفة المحروقات بحدود ١٦٠ مليون دولار أميركي على الأسر وبالتالي تخفيض قيمة مماثلة لصيانة السيارات وقيمة مماثلة لشراء السيارات. ويصبح بالتالي تخفيض الكلفة على النقل بحدود ٤٨٠ مليون دولار وربما ٦٠٠ مليون دولار سنوياً إذ تزيد كلفة النقل الحالية على ٢ مليار دولار سنوياً. ونشير في هذا السياق إلى أن ٤٦,٧% من الأسر تواجه مشاكل نقل بسبب ضعف النقل المشترك وهذا ما جاء في دراسة أوضاع الأسر المعيشية للإحصاء المركزي للعام ١٩٩٧^(٤).

وفي أي حال فإن التعويضات الملحقة بالأجر والمكاملة له تبقى غير شاملة كما أنها تضعف بالتعبير الفعلي. ونشير واستناداً إلى دراسة وضعتها المؤسسة العامة للاستخدام^(١٠) إلى ما يلي:

١- بلغت نسبة التعويضات إلى الأجر ١٨,٨%.

٢- يستفيد ٥٩% من العاملين من التقديرات المدرسية والتي تقوم بتوفيرها ١٣,٣% من المؤسسات، وترتفع نسبة المؤسسات التي تعطي تقديرات مدرسية إلى ٩٥,٥% لدى المؤسسات الكبيرة.

٣- تقوم ١٤,١% من المؤسسات بإعطاء وجبات في المؤسسة ويستفيد منها ٢٤,٤% من العاملين.

٤- تقوم ٢٤% من المؤسسات بإعطاء تعويضات نقل يستفيد منها ٧٠% من العاملين. وترتفع هذه النسبة إلى ٩٥% من المؤسسات الكبيرة وإلى النسبة ذاتها من العاملين في هذه المؤسسات. وتتنخفض نسبة المؤسسات التي يعمل لديها ٥ أجراء أو أقل والتي تقوم بتقديم تعويضات نقل إلى ما دون ١١,٣% يستفيد فيها ٢٣,١% من العاملين لدى هذه الفئة من المؤسسات.

٥- تقوم ٢٥,٧% من المؤسسات بتقديم المساعدات المرضية للعاملين لديها ويستفيد منها ٦٥,٩% من العاملين في هذه المؤسسات وترتفع نسبة المؤسسات التي تقدم مساعدات مرضية إلى ٩٣% لدى المؤسسات الكبيرة حيث يستفيد ٩٢% من العاملين في هذه المؤسسات من هذه المساعدات.

٣-٩-١ أجور القطاع العام ضمن الموازنة :

تطورت الأجور في القطاع العام بشكل متسارع خلال العام ١٩٩٢ بعد الزيادات التي أقرتها الدولة على أجور العاملين في القطاع العام. وبلغت كتلة الرواتب والمخصصات خلال العام ٢٠٠٠، ١٣٦٨،٤ مليار ليرة لبنانية يضاف إليها ٨٧،٦ مليار ليرة رواتب وأجور المؤقتين ، مقابل ١٣٤٨،٤ رواتب ومخصصات للعام ١٩٩٩ يضاف إليها ٨٦،٨ مليار ليرة رواتب وأجور المؤقتين. وتصل كتلة الأجور مع كل التعويضات والمساعدات والمنح وغيرها إلى ١٩٠٠ مليار (راجع فذلكة الموازنة للعام ٢٠٠٠) وهذا ما يمثل ٢٤،٣% من الموازنة العامة أي ٧،٧٢% من الناتج القومي. وتبقى هذه النسبة من الأجور متدنية بالمقارنة مع بلدان عديدة مجاورة كما يتبين من الجدول الآتي:

البلد	النفقات العامة على الرواتب إلى الناتج المحلي	نسبة النفقات على الرواتب وملحقاتها إلى مجموع النفقات العامة
مصر	٦،٥%	١٧،٢%
الأردن	١٦،٤%	٥١،١%
المغرب	١١،٢%	٣٢،٨%
تونس	١٠،٣%	٣١،٧%
قبرص	١١،٢%	٣٤%

(راجع فذلكة موازنة ٢٠٠٠).

بينت الإحصاءات التي أعدتها إدارة الإحصاء المركزي أن كتلة أجور المستخدمين والأجراء في القطاعين الخاص والعام تصل إلى حدود ٦٦٦٧ مليار ليرة لبنانية أي ما نسبته أقل من ٣٠% من الناتج الوطني كما بينا في مكان سابق. وتقدر بالتالي أجور المستخدمين في القطاع الخاص بحدود ٥٣٠٠ مليار ليرة لبنانية خلال العام ١٩٩٧.

وعلى رغم كل التعويضات التي تعطى للأجير فإن واقع دخل الأجراء ما زال بعيداً عن موازنة القياس دون الوسطى لأسرة من ٥ أشخاص.

٤ - الفصل الثالث: تطور الإنفاق وموازنة الأسرة

٤-١ بنية الإنفاق العائلي

تغيرت بنية إنفاق الأسر ما بين العام ١٩٦٦ والعام ١٩٩٧ وصولاً إلى العام ٢٠٠٠، وتراجعت كل المؤشرات التي تؤثر على الإنفاق كما سجلت حركة الاستيراد تراجعاً ملحوظاً منذ العام ١٩٩٦ حتى العام ١٩٩٩ ووصلت نسبة التراجع خلال العام ١٩٩٩ إلى ١٢% بالمقارنة مع العام ١٩٩٨. وتشير الإحصاءات التي أعدت في إطار هذه الدراسة مطلع هذا العام إلى أن التراجع في إنفاق الأسرة مستمر نظراً للظروف والعناصر الضاغطة على هذا الإنفاق. ونتيجة احتساب موازنة الحد الأدنى تبين بأن قيمة النفقات على السلع المحددة في هذه الموازنة ارتفعت بشكل كبير منذ العام ١٩٩٤ نتيجة ارتفاع العديد من الخدمات التي لا يمكن أن تستغني عنها الأسرة كالتعليم والطبابة وغيرها، ووصلت قيمة السلع الضرورية لإنفاق أسرة من ٥ أشخاص إلى حدود ٢٥ مليون ليرة لبنانية شكلت كلفة التعليم في القطاع الخاص منها ما يزيد عن ٩ ملايين ليرة لبنانية (ملحق رقم ٢ جدول رقم ٢).

ونتيجة لهذه التطورات سجلت موازنة الأسرة تغيرات عديدة نتيجة عناصر كثيرة منها:

- ١- تغير أنماط الاستهلاك من خلال إدخال سلع جديدة على سوق الاستهلاك كانت تعتبر سابقاً من السلع الكمالية وأصبحت من السلع الضرورية اليومية.
- ٢- تغير توزيع الأسر حسب فئات الدخل.
- ٣- ارتفاع مؤشر الأسعار وتأثيره على بنية الإنفاق.
- ٤- تحول جزء كبير من المجتمع الريفي إلى مجتمع مديني واستغناء العديد من الأسر عن عامل السلع المنتجة والمستهلكة ذاتياً.
- ٥- زيادة كلفة إنتاج السلع الاستهلاكية بفعل العديد من العوامل الناتجة عن الحرب وعن تراجع النمو الاقتصادي خلال فترة الحرب إضافة إلى فوضى الأسعار وهامش الأرباح.

٦- الاهتمام الأكبر الذي بدأ يعطيه المواطن للصحة والتعليم والنقل خلال الأعوام ما بعد ١٩٨٠ وهذا ما زاد كلفة النفقات على هذه السلع والخدمات بحيث ارتفعت نسبة إنفاق الأسرة على هذه الأبواب من ١٧% خلال العام ١٩٦٦ إلى ما يزيد عن ٣٠% خلال العام ١٩٩٤ والعام ١٩٩٧.

إن العديد من هذه العناصر وغيرها أدى إلى تطور الإنفاق العائلي منذ العام ١٩٦٦ بشكل متسارع وإلى تغير كبير في بنية الإنفاق خصوصا على العناية الطبية والنقل والتعليم والسكن، وتراجع بالتالي الإنفاق على المواد الكمالية من تسلية وترفيه وسياحة إذ انخفض متوسط هذا الإنفاق من ٢٤,١% لعام ١٩٦٦ إلى ١١,٨٢% للعام ١٩٩٤ وإلى ما دون الـ ١٠% للطبقات الدنيا من الإنفاق خلال العام ١٩٩٧ وهذا ما يؤكد تراجع الطلب على السلع الكمالية والذي أدى بدوره إلى تراجع أسعار هذه السلع خلال العام ١٩٩٧ وخلال الأعوام اللاحقة والذي ظهر جليا في تراجع مؤشر الأسعار لطبقة الإنفاق العليا (٥٤٩٠٠ دولار سنويا) بنسبة ١,٦٤%. ويظهر الجدول التالي تطور بنية الإنفاق العائلي على الأبواب الرئيسية ما بين العام ١٩٦٦ والعام ١٩٩٧. —

تطور موازنة الأسرة السنوية

خلال الأعوام ١٩٦٦، ١٩٨٥، ١٩٩٤، ١٩٩٧

بالليرة اللبنانية (متوسط عام)

أبواب الإنفاق	متوسط إنفاق الأسرة لعام ١٩٦٦	النسبة المئوية	متوسط إنفاق الأسرة لعام ١٩٨٥	النسبة المئوية	متوسط إنفاق الأسرة لعام ١٩٩٤	النسبة المئوية	متوسط إنفاق الأسرة لعام ١٩٩٧	النسبة المئوية
المواد الغذائية	٣٧٢٨	٢٦,٦٢	٤٤٧٧٦	٣٧,١٥	٩٤٤١٥٠٧	٣٣,٠٢	٧٢٤٨٤٠٠	٢٤,٨
الملابس	١٧٩٨	١٢,٨٤	٩٠٦٦	٧,٤٧	٢٠٤٩٦٨٣	٦,٧٥	١٨٢٦٢٠٠	٦,٢
السكن ولوازمه	٢٦٩٠	١٩,٢٠	١٥٠٧٠	١٢,٤٨	٦٢٩٥٥٠٨	٢٠,٧٤	٦٣٨٥٦٠٠	٢١,٩
العناية الطبية	٨٤٩	٦,٠٦	١٢٠٣٤	٩,٩٩	٢٧٦٤٢٥٦	٩,١١	٢٠٧٧٩٠٠	٧,١
النقل	٧٤٥	٥,٣٢	١٨٠٤٥	١٤,٩٩	٤٢٠٣٢٠٧	١٣,٨٥	٤٢١١١٠٠	١٤,٤
التعليم	٨٢١	٥,٨٦	٧٥٣٢	٦,٢٦	١٤٢٩٥٧٤	٤,٧١	٣٢٨١٩٠٠	١١,٢
أبواب إنفاق أخرى*	٣٣٧٦	٢٤,١٠	١٤٠٦٧	١١,٦٦	٣٥٨٧٦١١	١١,٨٢	٤٣٠٢٦٠٠	١٤,٤
المجموع	١٤٠٠٧	١٠٠,٠	١٢٠٥٨٩	١٠٠,٠	٣٠٣٥٢٠٤٠	١٠٠,٠	٢٩٣٣٣٥٠٠	١٠٠,٠

* يشمل التسلية والترفيه والثقافة، العناية الشخصية والإنفاق المختلف من مواد تنظيف المنزل والسياسة والخدم والسجائر.

المصدر

- موازنة الأسرة ١٩٦٦ الإحصاء المركزي.
- موازنة الأسرة ١٩٨٥ الاتحاد العمالي العام.
- موازنة الأسرة ١٩٩٧ الإحصاء المركزي.
- موازنة الأسرة ١٩٩٤ دراسات واستشارات اقتصادية.

ونشير أيضا إلى تغير أساسي في بنية الإنفاق العائلي ضمن الباب الواحد ونذكر على سبيل المثال لا الحصر التغير الحاصل في توزيع إنفاق الأسرة على الصحة والذي تطور كما يلي منذ العام ١٩٦٦.

تطور موازنة الأسرة السنوية

خلال الأعوام ١٩٦٦، ١٩٨٥، ١٩٩٤، ١٩٩٧

بالليرة اللبنانية (متوسط عام)

أبواب الإنفاق	متوسط إنفاق الأسرة لعام ١٩٦٦	النسبة المئوية	متوسط إنفاق الأسرة لعام ١٩٨٥	النسبة المئوية	متوسط إنفاق الأسرة لعام ١٩٩٤	النسبة المئوية	متوسط إنفاق الأسرة لعام ١٩٩٧	النسبة المئوية
المواد الغذائية	٣٧٢٨	٢٦,٦٢	٤٤٧٧٦	٣٧,١٥	٩٤٤١٥٠٧	٣٣,٠٢	٧٢٤٨٤٠٠	٢٤,٨
الملابس	١٧٩٨	١٢,٨٤	٩٠٦٦	٧,٤٧	٢٠٤٩٦٨٣	٦,٧٥	١٨٢٦٢٠٠	٦,٢
السكن ولوازمه	٢٦٩٠	١٩,٢٠	١٥٠٧٠	١٢,٤٨	٦٢٩٥٥٠٨	٢٠,٧٤	٦٣٨٥٦٠٠	٢١,٩
العناية الطبية	٨٤٩	٦,٠٦	١٢٠٣٤	٩,٩٩	٢٧٦٤٢٥٦	٩,١١	٢٠٧٧٩٠٠	٧,١
النقل	٧٤٥	٥,٣٢	١٨٠٤٥	١٤,٩٩	٤٢٠٣٢٠٧	١٣,٨٥	٤٢١١١٠٠	١٤,٤
التعليم	٨٢١	٥,٨٦	٧٥٣٢	٦,٢٦	١٤٢٩٥٧٤	٤,٧١	٣٢٨١٩٠٠	١١,٢
أبواب إنفاق أخرى*	٣٣٧٦	٢٤,١٠	١٤٠٦٧	١١,٦٦	٣٥٨٧٦١١	١١,٨٢	٤٣٠٢٦٠٠	١٤,٤
المجموع	١٤٠٠٧	١٠٠,٠٠	١٢٠٥٨٩	١٠٠,٠٠	٣٠٣٥٢٠٤٠	١٠٠,٠٠	٢٩٣٣٣٥٠٠	١٠٠,٠٠

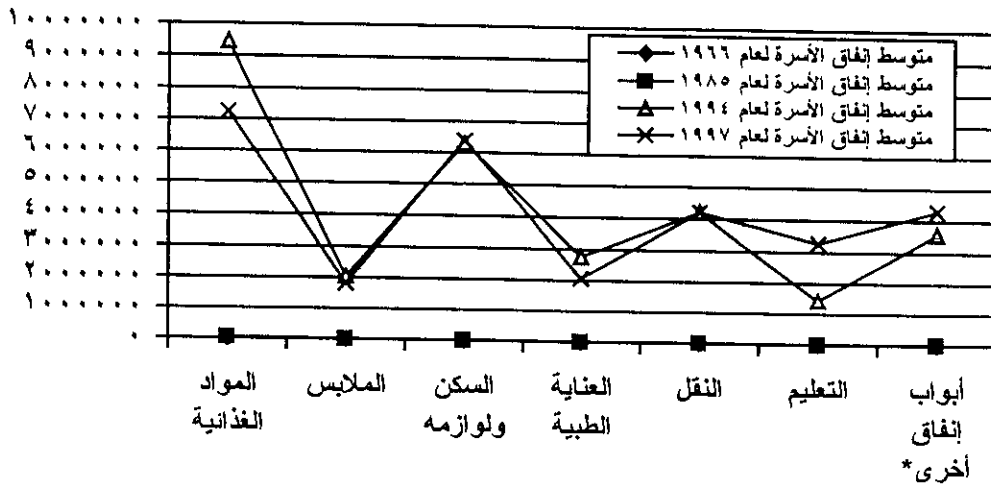

توزع إنفاق الأسرة على الطبابة حسب أبواب الإنفاق الطبية

خلال الأعوام ١٩٦٦، ١٩٨٥، ١٩٩٤ و ١٩٩٧

أبواب الإنفاق الطبية	إنفاق الأسرة ١٩٦٦	النسبة المئوية	إنفاق الأسرة ١٩٨٥	النسبة المئوية	إنفاق الأسرة ١٩٩٤	النسبة المئوية	إنفاق الأسرة ١٩٩٧	النسبة المئوية
استشفاء	٢١١	٢٤,٨٥	٣٨٣٩	٣١,٩	٩٧٣٤٤٠	٣٥,٢	٣٨٥٠٠٠	٢١,٧
زيارات طبية	٢٥٣	٢٩,٨	٤٢٧٩	٣٥,٥٥	١٠٢٥٥٥٠	٣٧,١	٦٩٨٠٠٠	٣٩,٣
أدوية ومختبرات	٣٨٥	٤٥,٣٥	٣٩١٦	٣٢,٥٥	٧٦٥٢٦٦	٢٧,٧	٦٩٤٠٠٠	٣٩
المجموع	٨٤٩	١٠٠,٠	١٢٠٣٤	١٠٠	٢٧٦٤٢٥٦	١٠٠	١٧٧٧٠٠٠	١٠٠

راجع الجداول السابقة.

ومن خلال دراسة الأوضاع المعيشية للأسر^(٤) عبرت الأسر اللبنانية عن حاجتها إلى دخل وسطي شهري يصل إلى ١,٧٣٠,٠٠٠ ليرة لبنانية في حين بلغ معدل الدخل الشهري المصرح عنه ١,٥٤٠,٠٠٠ ليرة لبنانية، أي بزيادة للإنفاق تصل إلى ١٢,٣%.

وقد عبر ٣٦,٨% من الأسر عن عدم حاجتها لاستهلاك أكبر للمواد الغذائية في منطقة بعلبك الهرمل.

وعبر ٤٣,٦% من الأسر عن أن الغذاء يشكل العبء الأساسي على الدخل و ٢١,٩% قالت إن الطبابة تشكل هذا العبء و ٢١,٤% قالت إن التعليم يشكل العبء الأساسي.

توزع إنفاق الأسرة على الطبابة حسب أبواب الإنفاق الطبية
خلال الأعوام ١٩٦٦، ١٩٨٥، ١٩٩٤ و ١٩٩٧

أبواب الإنفاق الطبية	إنفاق الأسرة ١٩٦٦	النسبة المئوية	إنفاق الأسرة ١٩٨٥	النسبة المئوية	إنفاق الأسرة ١٩٩٤	النسبة المئوية	إنفاق الأسرة ١٩٩٧	النسبة المئوية
استشفاء	٢١١	٢٤,٨٥	٣٨٣٩	٣١,٩	٩٧٣٤٤٠	٣٥,٢	٣٨٥٠٠٠	٢١,٧
زيارات طبية	٢٥٣	٢٩,٨	٤٢٧٩	٣٥,٥٥	١٠٢٥٥٥٠	٣٧,١	٦٩٨٠٠٠	٣٩,٣
أدوية ومختبرات	٣٨٥	٤٥,٣٥	٣٩١٦	٣٢,٥٥	٧٦٥٢٦٦	٢٧,٧	٦٩٤٠٠٠	٣٩
المجموع	٨٤٩	١٠٠,٠	١٢٠٣٤	١٠٠	٢٧٦٤٢٥٦	١٠٠	١٧٧٧٠٠٠	١٠٠

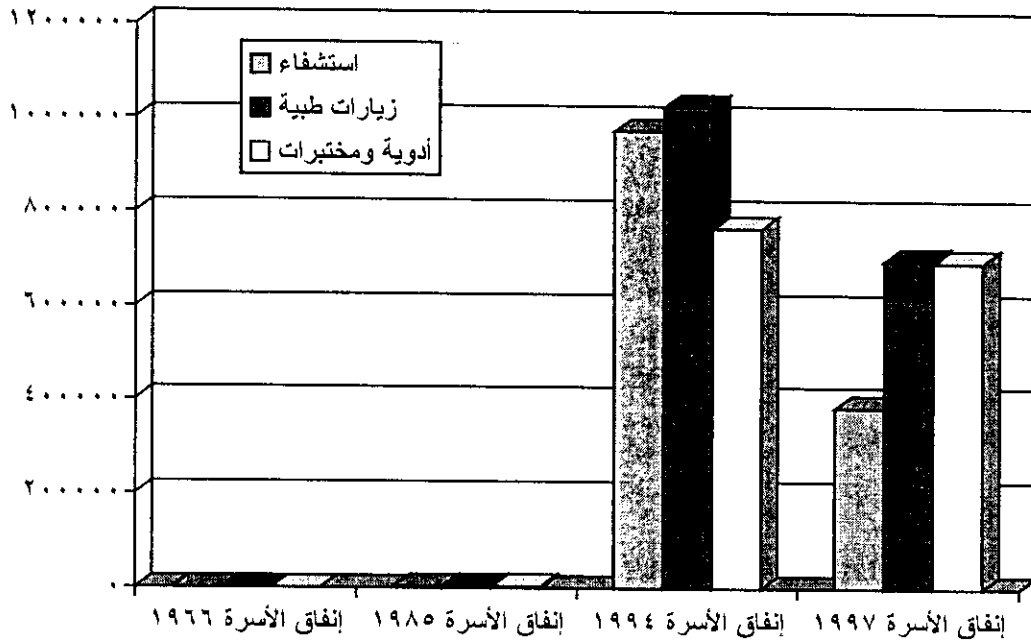

٤-٢ موازنة البقاء وموازنة الحد دون الوسطى

٤-٢-١ تغير الإنفاق للطبقات الدنيا :

يتغير الإنفاق لدى الأسر من منطقة إلى منطقة ومن طبقة اجتماعية إلى أخرى ومن بلد إلى آخر تبعاً لعادات الإنفاق والتقاليد الاجتماعية إنما يبقى رابطاً أساسياً ما بين عناصر الإنفاق في مختلف طبقات المجتمع وفي مختلف البلدان وهو الحد الأدنى من النفقات الذي يؤمن الاستمرارية، أو البقاء، أو أبسط مقومات العيش اللائق، لذلك سنحاول تحديد نوعين من الموازنات :

١- موازنة البقاء أو الاستمرارية لدى الأسر.

٢- موازنة الحد الأدنى (ما دون الوسطى) من العيش اللائق للأسرة وهو ما يمكن أن يوصف بحدود الفقر النسبي أو الأساسي.

وسنحاول قبل البدء بالتفصيل تحديد قاسم مشترك لهاتين الموازنتين وهو عدد السرعات الحرارية اللازمة والبروتينيات الضرورية للحفاظ على الحد الأدنى من الصحة الجيدة للمواطن.

ففي حين يبلغ عدد السرعات الحرارية اللازمة للفرد في اليوم الواحد في بلد كلبنان حدود الـ ٣٠٠٠ حسب دراسات منظمة الصحة العالمية التابعة للأمم المتحدة لم نستطع حساب أكثر من ٢٨٣٧ سعرة حرارية لكل شخص في اليوم الواحد في هاتين الموازنتين. وقد وزعت هذه السرعات الحرارية على مختلف أنواع المواد الغذائية بشكل يؤمن أيضاً الحد الأدنى من البروتينيات المطلوبة لجسم الإنسان يومياً.

وفي مقارنة سريعة ما بين الكميات التي استهلكها الفرد خلال العام ١٩٩٧ كما جاء في موازنة الأسرة (٥) التي نشرتها إدارة الإحصاء المركزي وما بين الكميات التي اعتمدت في موازنتي البقاء والحد الأدنى يتبين لنا ما يلي:

١- كانت الكميات المعتمدة، في أغلب الأحيان، في موازنة البقاء التي حددت للفرد أقل من متوسط استهلاك الفرد في مدينة بيروت خصوصاً في بعض السلع المرتفعة الثمن العائدة للمواد الغذائية والملابس (كما يظهر في الجدول رقم ٣ من الملحق رقم ٢)

وعلى سبيل المثال لا الحصر نستطيع تحديد ما يلي:

أولاً: يعيش العديد من الأسر اللبنانية وخصوصاً في بيروت بما دون الحد الأدنى الضروري للحفاظ على صحة جيدة ويعشون بالتالي بسعرات حرارية يومية لا تصل إلى المتوسط المحدد من قبل المنظمات الدولية.

ثانياً: زادت كميات السلع الغذائية اليومية على العديد من المعجنات خصوصاً صنع المناقيش واستهلاكها كما استهلاك كميات كبيرة من الخبز لتعويض النقص عن السلع الغذائية الأخرى.

ثالثاً: تراجع استهلاك الأسر على لحم الضان واستبداله بلحم البقر والدجاج وذلك، خصوصاً، نتيجة الفارق الكبير في الأسعار بين هذه السلع.

رابعاً: سجلت النفقات الوسطية على الملابس نسبة متدنية في موازنة الأسرة، وقد كانت الكميات التي اعتمدت في موازنة البقاء أقل من تلك التي سجلت في موازنة الأسرة.

إن هذه النتائج تؤكد جدية وخطورة الوضع الاجتماعي وهذا ما يستدعي تدخلاً سريعاً لتحسين مقومات العيش في ظل الظروف الاقتصادية الراهنة.

حتى تتمكن من تحديد موازنة البقاء للأسر، عمدنا إلى إحتساب الكميات ووزعناها على كل السلع الغذائية بشكل يؤمن بحدود ٢٨٣٧ سعرة حرارية يومياً للشخص وكمية البروتين اللازمة لنمو جسم الإنسان. وإذا أردنا حصر موازنة البقاء للأسرة بالسلع الضرورية من مواد غذائية وصحة ونقل ونفقات مختلفة ترتفع أرقام موازنة الفقر المدقع خلال شهر كانون الأول ١٩٩٩ إلى حدود ١٠,٦٦٥,٠٠٠ ليرة لبنانية سنوياً لعائلة مؤلفة من ٥ أشخاص أي بمعدل إنفاق شهري قدره ٨٨٨,٧٢٥ ليرة لبنانية مقابل ٧٨١,٩٢٧ ليرة لبنانية لنفس الموازنة خلال شهر كانون الأول من العام ١٩٩٤ أي بزيادة قدرها ١٣,٦%.

ونشير إلى أن حوالي ٣٩% من الأسر يبلغ دخلها الشهري أقل من ٨٠٠,٠٠٠ ليرة لبنانية حسب ما جاء في دراسة الأوضاع المعيشية للأسر في لبنان^(٤) في حين بلغت نسبة الأسر التي يبلغ دخلها أقل من مليون ليرة لبنانية شهرياً حسب الدراسة الميدانية التي أجريناها خلال شهري كانون الثاني وشباط من العام الحالي نحو ٤٨%. وهذا يعني، عملياً، أن ثمة ما يزيد عن ٤٨% من الأسر اللبنانية تعيش دون الحد الأدنى المطلوب.

ومن خلال إدخال عناصر جديدة على نفقات الأسرة من ملابس ومسكن وتعليم يمكن أن نحدد موازنة الحد الأدنى للأسرة ونشير إلى أنه لم يتم إدخال سوى السلع الضرورية في هذه الموازنة، مثلاً تم احتساب بنطلون واحد للراشد سنوياً و٠,٥ كتنزة و١,٥ قميص وغيرها (راجع الجدول ٣ في الملحق رقم ٢ المرفق). وتصل أرقام هذه الموازنة إلى حدود ٢٥,٦ مليون ليرة لبنانية سنوياً أي ٢,١٣٤ مليون ليرة لبنانية شهرياً خلال شهر كانون الأول من العام ١٩٩٩ مقابل موازنة شهرية قدرها ١,٦٥٨ مليون ليرة لبنانية خلال شهر كانون الأول ١٩٩٤. وتبلغ زيادة النفقات لهذه الموازنة ما بين ١٩٩٤ و ١٩٩٩ نسبة ٢٨,٧%.

وإذا ما أردنا عدم احتساب كلفة التعليم لهذه الموازنة نتراجع أرقامها إلى ١٦,٢٨١ مليون ليرة لبنانية خلال العام ١٩٩٩ وإلى ١٤,١٨٩ مليون ليرة لبنانية خلال العام ١٩٩٤، أي بزيادة ١٤,٧ % خلال هذه المدة.

ونشير في هذا الإطار إلى أن نسبة الأسر التي يقل دخلها عن هذه الموازنة بلغت خلال العام ١٩٩٧، ٦٧,٧% من مجموع الأسر في لبنان.

ونرى بوضوح تأثير نفقات التعليم على الأسر التي ترسل أولادها إلى مدارس خاصة وهذا ما يستدعي أيضا ومجددا تدخلا مباشرا من قبل الدولة والمؤسسات للسعي إلى تدعيم أطر التعليم الرسمي حتى تتمكن الأسر اللبنانية من توفير مبالغ طائلة تصل إلى حدود ما يزيد عن مليار دولار يمكن ضخها من قبل هذه الأسر في سوق الاستهلاك، وهذا ما يعزز الطلب من جديد على المواد الاستهلاكية ويمكن أن يساعد في تحريك الأسواق.

٥- الفصل الرابع : نتائج الدراسة الميدانية

١-٥ أهداف الدراسة

حتى نتمكن من تحديث بعض المعلومات المتعلقة بالأوضاع المعيشية للأسر كان لا بد من إجراء دراسة ميدانية تشمل مختلف المناطق اللبنانية في ظل المتغيرات الاقتصادية والاجتماعية المتسارعة خلال الأعوام الثلاثة المنصرمة، وقد دلت نتائج هذا العمل على تبدل جذري في أوضاع الأسر المعيشية مع اشتداد الأزمة المعيشية كما سيتبين من عرض النتائج التفصيلية لهذه الدراسة.

٢-٥ طريقة تنفيذ الدراسة

تم تنفيذ الدراسة الميدانية خلال شهري كانون الثاني وشباط. من العام الحالي ٢٠٠٠، وركزت المعلومات المشمولة في الاستمارة (راجع الاستمارة في الملحق رقم ٣) على نمط استهلاك الأسر وكيفية تطور الأجور والنفقات ما بين العامين ١٩٩٨ و ١٩٩٩، كما شملت الدراسة العناصر التي تؤثر على إنفاق الأسر خلال هذين العامين.

١-٢-٥ شمول الدراسة وحجم العينة :

جرى تنفيذ الدراسة في جميع المناطق اللبنانية باستثناء القرى الريفية البعيدة والتي يقيم فيها أقل من ١٠٠ أسرة. وبلغ حجم العينة ٤٤٥ أسرة موزعة حسب المحافظات على الشكل التالي:

توزع أسر العينة حسب المحافظات

المحافظة	بيروت	جبل لبنان	الشمال	البقاع	الجنوب	النبطية	المجموع
عدد الأسر	٧٩	١٥٠	٦٨	٧٠	٦٣	١٥	٤٤٥
النسبة%	١٧,٧٥	٣٣,٧١	١٥,٢٨	١٥,٧٣	١٤,١٦	٣,٣٧	١٠٠

توزع أسر العينة حسب المحافظات

المحافظة	بيروت	جبل لبنان	الشمال	البقاع	الجنوب	النبطية	المجموع
عدد الأسر	٧٩	١٥٠	٦٨	٧٠	٦٣	١٥	٤٤٥
النسبة %	١٧,٧٥	٣٣,٧١	١٥,٢٨	١٥,٧٣	١٤,١٦	٣,٣٧	١٠٠

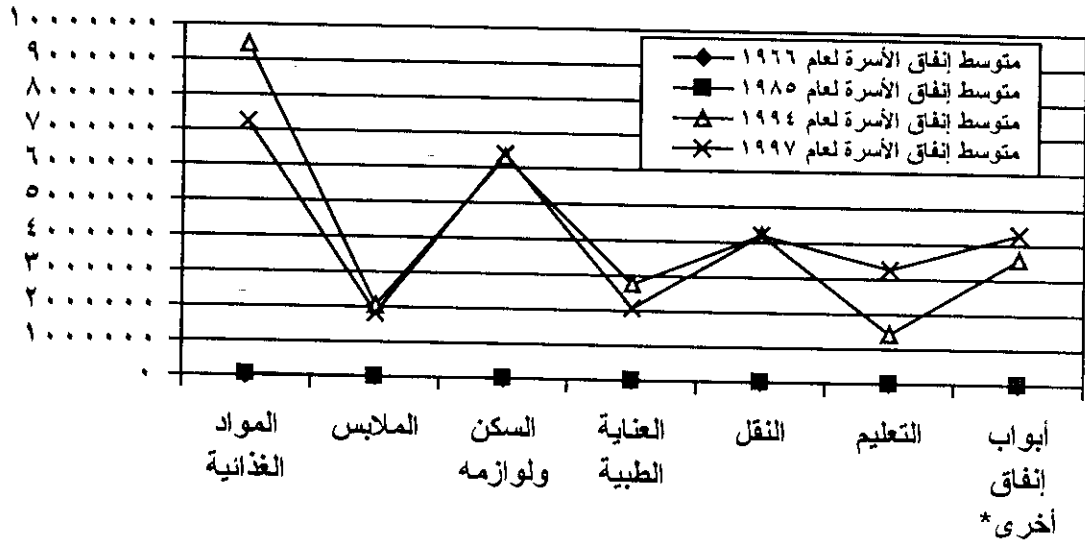

حتى نتمكن من اختيار عينة ممثلة لكل المناطق اللبنانية اعتمدنا على تقسيم المناطق العقارية والقرى في لبنان إلى ٧ فئات من حيث عدد الأسر موزعة كما يلي:

- ١- المناطق العقارية والمدن التي تسكن فيها أكثر من ٤٠٠٠ أسرة.
- ٢- المناطق العقارية والقرى التي تسكن فيها ما بين ٢٠٠٠ و ٤٠٠٠ أسرة.
- ٣- المناطق العقارية والقرى التي تسكن فيها ما بين ٨٠٠ و ٢٠٠٠ أسرة.
- ٤- المناطق العقارية والقرى التي تسكن فيها ما بين ٤٠٠ و ٨٠٠ أسرة.
- ٥- المناطق العقارية والقرى التي تسكن فيها ما بين ٢٠٠ و ٤٠٠ أسرة.
- ٦- المناطق العقارية والقرى التي تسكن فيها ما بين ١٠٠ و ٢٠٠ أسرة.
- ٧- المناطق العقارية والقرى التي تسكن فيها أقل من ١٠٠ أسرة.

وقد تم اعتماد كل الفئات في المرحلة الأولى باستثناء القرى التي تسكن فيها أقل من ١٠٠ أسرة.

وتم اختيار العينة على ثلاثة مستويات كالآتي:

- أولاً : على المستوى الأول تم اختيار المناطق العقارية انطلاقاً من معطيات ثابتة وواضحة.
- ثانياً: على المستوى الثاني تم اختيار مناطق جغرافية ضمن المنطقة العقارية الواحدة.
- ثالثاً: على المستوى الثالث تم اختيار الأسر بالطريقة العشوائية المنتظمة في كل منطقة جغرافية.

ولدى اختيار العينة حاولنا أن لا يقل عدد الأسر عن ٧٠ أسرة في المحافظة الواحدة باستثناء محافظة النبطية التي تم دمجها مع محافظة الجنوب عند الاختيار في المرحلة الأولى.

٣-٥ عرض نتائج الدراسة الميدانية (ملحق رقم ٣)

قبل البدء بعرض النتائج التفصيلية لا بد من شرح بعض المعطيات الإجمالية للدراسة. ولقد تم اعتماد المهنة والدخل والمنطقة كمتغيرات أساسية وعرضت نتائج الدراسة تبعاً لهذه المتغيرات الرئيسية.

وجاءت النتائج الأساسية للدراسة كالآتي:

- ١- بلغ متوسط دخل الأسرة حوالي ١٥ مليون ليرة لبنانية سنوياً.
- ٢- بلغ متوسط عدد العاملين في الأسرة ١,٥٧ شخص.
- ٣- بلغت نسبة الأسر التي تكسب أقل من مليون ليرة لبنانية شهرياً حدود ٤٨%.
- ٤- بلغت نسبة الأسر التي تراجع دخلها ما بين العام ١٩٩٨ والعام ١٩٩٩ ٢٩,٥%.
- ٥- بلغت نسبة الأسر التي زاد مصروفها ما بين العام ١٩٩٨ والعام ١٩٩٩ ٧٥,٧%.
- ٦- بلغت نسبة الأسر التي صرحت بأن المدارس تؤثر على نفقات الأسر ٦٢,٥%.
- ٧- بلغت نسبة الأسر التي صرحت بأن الإتفاق تراجع على المواد الغذائية ١٥,٥%.
- ٨- بلغت نسبة الأسر التي صرحت بأن إنفاقها تراجع على النفقات الجارية ٢٦,٧%.

١-٣-٥ عرض النتائج التفصيلية:

١- الدخل

انعكست الأوضاع الاقتصادية على دخل الأسر بشكل كبير أدى إلى تراجع دخل ما يزيد عن ٢٩% من الأسر خلال العام ١٩٩٩، وقد ظهر التراجع في الدخل خصوصاً في مدينة بيروت إذ بلغت نسبة الذين صرحوا عن انخفاض في دخلهم حدود ٣٤,٤% من مجمل الذين صرحوا بأن دخلهم قد تراجع (ملحق رقم ٣).

وبلغت نسبة الأسر التي صرحت بأنه لا يوجد أي شخص يعمل لديها حدود ٣,٨٢% خلال العام ١٩٩٨، في حين تراجعت هذه النسبة إلى ٢,٩٢% من مجموع الأسر خلال العام ١٩٩٩ غير أن مدينة بيروت حظيت بالنسبة الأعلى من الأسر التي لا يعمل فيها أي شخص إذ بلغت نسبة هذه الأسر ٣,٣% من مجموعها.

وبلغ متوسط عدد العاملين في الأسرة في لبنان ١,٥٧ خلال العام ١٩٩٩. وتغير متوسط عدد العاملين في الأسرة لكل المناطق في ما بين ١,٥٦ و ١,٦١.

ونشير إلى أن الأسر في مدينة بيروت كانت الأكثر تضرراً من زيادة الإنفاق إذ بلغت نسبة الأسر التي صرحت بأن نفقاتها زادت نحو ١٩,٩% من مجموع الذين صرحوا عن زيادة في نفقاتهم في حين بلغت نسبة الأسر في العينة لمدينة بيروت نحو ١٧,٨%. (ملحق رقم ٣ صفحة ٢٧)

وفي عرض تفصيلي لتطور الدخل ما بين العام ١٩٩٨ والعام ١٩٩٩ نورد بأن ٢٩,٥% من الأسر صرحت بأن دخلها انخفض مقابل ١٤,٣٨% صرحت عن زيادة في الدخل في حين بقيت مداخيل ٥٠,٥٦% من الأسر ثابتة.

٢- الإنفاق

أثرت الأوضاع الاقتصادية بشكل كبير على زيادة نفقات الأسر في جميع المناطق اللبنانية إذ صرح ٧٥,٧٣% من هذه الأسر عن زيادة في نفقاتهم ما بين العام ١٩٩٨ والعام ١٩٩٩ مقابل ٥,٨٤% صرحوا عن نقص في نفقاتهم في حين بقي إنفاق ١٥,٢٨% ثابتاً خلال هذه الفترة.

ونتيجة لتعثر الوضع الاقتصادي صرحت الأسر بأن نفقاتها تراجعت بنسب متفاوتة ما بين العام ١٩٩٨ والعام ١٩٩٩ وجاءت نسبة الأسر التي صرحت عن أبواب الإنفاق التي تؤثر على مصروفها كما يلي:

- ١- صرحت ٢٤,٩% من الأسر بأن الترفيه يؤثر على نفقاتها.
- ٢- صرحت ٦٨,٧% من الأسر بأن النفقات على الخدمات تؤثر على مصروفها.
- ٣- صرحت ٦٤% من الأسر بأن النفقات على المواد الغذائية تؤثر على مصروفها.
- ٤- صرحت ٤٧,٤% من الأسر بأن النفقات على السلع الجارية تؤثر على نفقاتها.

وعند السؤال عن السلع التي تراجع إنفاق الأسر عليها جاءت النتيجة كما يلي:
(ملحق رقم ٣ صفحة ٢٥)

- ١ - ٤٠% من الأسر تراجعت نفقاتها فعلا على الترفيه.
- ٢ - ١٨,٤% من الأسر تراجعت نفقاتها على الخدمات.
- ٣ - ١٥,٥% من الأسر تراجعت نفقاتها على المواد الغذائية.
- ٤ - ٢٦,٧% من الأسر تراجعت نفقاتها على السلع اليومية.

ولما كانت المواد الغذائية والسلع اليومية الأساسية الأخرى تمثل الحاجات الأكثر إلحاحا يمكن القول، في ظل استمرار ارتفاع أسعار هذه السلع، أن الفقر يتعزز ويطاول هذا النوع الأهم من الحاجات لدى غالبية الأسر وتحديدًا لدى ٢٦,٧% منها هي تلك الفئة الأكثر فقرا.

٦- الفصل الخامس: بنية النشاط الاقتصادي

٦-١ مقدمة

بلغ عدد المؤسسات العاملة في لبنان خلال العام ١٩٩٦، ١٩٨٤٣٦ مؤسسة يعمل فيها ٧٢٠,٠٠٠ شخص. ويتبين من نتائج الإحصاء الشامل للمؤسسات والمباني^(١٠) أن ما يزيد عن ٧٠% من المؤسسات يعمل فيها أقل من ٥ عاملين وهي بمعظمها من المؤسسات الفردية. وتشير دراسة إدارة الإحصاء المركزي المتعلقة بالأوضاع المعيشية في لبنان للعام ١٩٩٧ بأن عدد الأشخاص الذين يعمل لديهم أكثر من عامل واحد بلغ ٩٢١٠٠ صاحب عمل.

٦-٢ بنية المؤسسات

بلغ عدد العاملين الإجمالي في مختلف المؤسسات ٧٢٠,٠٠٠ يقدر منهم عدد الأجراء بـ ٥٧٠,٠٠٠ وعدد الأجراء غير اللبنانيين بـ ٩٠,٠٠٠ وتوزعت المؤسسات على المناطق اللبنانية كما يلي:

توزيع المؤسسات حسب عدد العاملين والمحافظة

المحافظة	أقل من ٥	النسبة %	٥-٩	النسبة %	أكثر من ١٠ أو دون جواب	النسبة %	المجموع	النسبة %
بيروت	١٩٩٧٩	%٨١	٢٠٧٨	%٨,٤	٢٦٠٣	%١٠,٦	٢٤٦٦٠	%١٢,٤
جبل لبنان	٦٢٨٠٥	%٨٥,٨	٤٥٧٥	%٦,٣	٥٨١٣	%٧,٩	٧٣١٩٢	%٣٦,٩
الشمال	٤٠٣٥٩	%٩١,١	١٦٩١	%٣,٨	٢٢٤٤	%٥,١	٤٤٢٩٤	%٢٢,٣
البقاع	٢٤٩٨٦	%٩٣,٢	٨٩٥	%٣,٣	٩٢٥	%٣,٥	٢٦٨٠٦	%١٣,٥
الجنوب	١٧١٧٤	%٨٩,٤	٧٨٥	%٤,١	١٢٥١	%٦,٥	١٩٢١٠	%٩,٧
النبطية	٩٤٧٠	%٩٢,٢	٣٢٩	%٣,٢	٤٧٥	%٤,٦	١٠٢٧٤	%٥,٢
المجموع	١٧١٣٧٩	%٨٦,٤	١٠١٣٩	%٥,١	١٢٤٣٥	%٦,٣	١٩٨٤٣٦	١٠٠,٠

توزع المؤسسات حسب عدد العاملين والمحافظة

المحافظة	أقل من ٥	٥-٩	أكثر من ١٠ أو دون جواب	المجموع	النسبة %
بيروت	١٩٩٧٩	٢٠٧٨	٢٦٠٣	٢٤٦٦٠	%١٢,٤
جبل لبنان	٦٢٨٠٥	٤٥٧٥	٥٨١٣	٧٣١٩٢	%٣٦,٩
الشمال	٤٠٣٥٩	١٦٩١	٢٢٤٤	٤٤٢٩٤	%٢٢,٣
البقاع	٢٤٩٨٦	٨٩٥	٩٢٥	٢٦٨٠٦	%١٣,٥
الجنوب	١٧١٧٤	٧٨٥	١٢٥١	١٩٢١٠	%٩,٧
النبطية	٩٤٧٠	٣٢٩	٤٧٥	١٠٢٧٤	%٥,٢
المجموع	١٧١٣٧٩	١٠١٣٩	١٢٤٣٥	١٩٨٤٣٦	١٠٠,٠

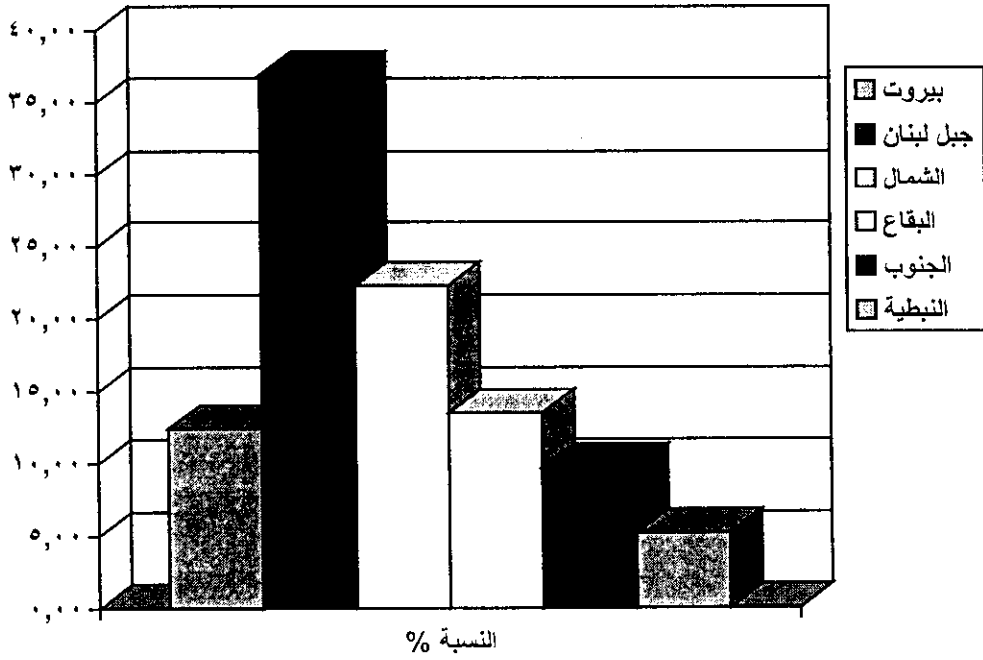

يبين لنا هذا الجدول توزيع المؤسسات وفق عدد العاملين، ويشير إلى تدن واضح وكبير لحجم المؤسسات الكبيرة وإلى إرتفاع ملحوظ في حجم المؤسسات التي يعمل فيها أقل من ٥ عاملين إذ بلغت نسبة هذه المؤسسات ٨٦,٤% في لبنان مع تسجيل حد أدنى في مدينة بيروت ٨١% وحد أقصى في البقاع قدره ٩٣,٢%.

وتوزع عدد العاملين في المؤسسات على مختلف الفئات كما يلي:

١- ٤٢٨,٠٠٠ عامل في المؤسسات التي يعمل فيها أقل من ٥ أشخاص أي ما نسبته ٥٩,٥% من مجموع العاملين.

٢- ٧٦,٠٠٠ عامل في المؤسسات التي يعمل فيها ما بين ٥ و ١٠ أشخاص أي ما نسبته ١٠,٥% من مجموع العاملين.

٣- ٢١٦,٠٠٠ عامل في المؤسسات التي يعمل فيها أكثر من ١٠ أشخاص أي ما نسبته ٣٠% من مجموع العاملين.

ويتبين لنا من خلال هذه المعطيات مدى البنية غير الثابتة والمستقرة للمؤسسات في لبنان حيث يعمل ٦٠% من القوى العاملة في المؤسسات الخاصة في مؤسسات يقل إنتاجها عن ٧٠ ألف دولار سنويا.

وتشير دراسة المؤسسة العامة للاستخدام الى أن العديد من المؤسسات الصغيرة لم تقم بتقديم عطاءات تتوفر في نسبة مهمة من المؤسسات الكبيرة.

وللدلالة على نوعية المؤسسات العاملة في لبنان أكدت نتائج الإحصاء الشامل للمؤسسات والعائدة إلى العام ١٩٩٦ على أن ٨٦,٤% من المؤسسات هي فردية في حين بلغت نسبة المؤسسات المحدودة المسؤولية ٣,٣% والمساهمة ١,١%، كما يبين الجدول التالي:

توزع المؤسسات حسب الوضع القانوني والمحافظة

المحافظة	فردية	النسبة	تضامن او توصية	النسبة	محدودة المسؤولية	النسبة	ش.م.م	النسبة	غيرها	النسبة	المجموع	النسبة
بيروت	١٨٤٨٦	٧٥	١٩٤٣	٧,٩	١٨٢٤	٧,٤	٧٦٤	٣,١	١٦٤٣	٦,٧	٢٤٦٦٠	١٠٠
جبل لبنان	٦١٢٤١	٨٣,٧	٤٩٠٤	٦,٧	٢٤٦٢	٣,٤	٩٢٢	١,٢	٣٦٦٣	٥,٠	٧٣١٩٢	١٠٠
الشمال	٤٠٨٨٨	٩٢,٣	١٠٦٩	٢,٤	٢٥٠	٠,٦	١٨٤	٠,٤	١٩٠٣	٠,٤	٤٤٢٩٤	١٠٠
البقاع	٢٥٠٣٩	٩٣,٤	٧٩٣	٣,٠	١٢٧	٠,٥	١١٤	٠,٤	٧٣٣	٢,٧	٢٦٨٠٦	١٠٠
الجنوب	١٦٣٧٧	٨٥,٣	١٨٠	٠,٩	١٥٠٨	٧,٩	٨٥	٠,٤	١٠٦٠	٥,٥	١٩٢١٠	١٠٠
النبطية	٩٣٤٨	٩١	٣٦	٠,٤	٤٧٠	٤,٦	٢٠	٠,٢	٤٠٠	٣,٩	١٠٢٧٤	١٠٠
المجموع	١٧١٣٧٩	٨٦,٤	٨٩٢٥	٤,٥	٦٦٤١	٣,٣	٢٠٨٩	١,١	٩٤٠٢	٤,٧	١٩٨٤٣٦	١٠٠

إن هذا العدد الكبير من المؤسسات الصغيرة العاملة في لبنان يعزز العمل غير المنظم والمؤسساتي للنسبة الأكبر من الشركات، وعليه يجب تعديل بنية المؤسسات العاملة حالياً بما يؤدي إلى تسهيل تطبيق سياسة أجور عادلة ومنصفة.

٦-٣ فرص العمل في القطاعين العام والخاص

مع وصول عدد سنوي يقدر بـ ٥٠,٠٠٠ شخص إلى سوق العمل، من بينهم أكثر من ٧٠٠٠ جامعي ومهني، يفترض أن تتوافر لهؤلاء فرص عمل تخفف من الضغط الاقتصادي والمعيشي المتصاعد، وهذا يتطلب جهداً كبيراً يفترض تعديلاً جذرياً في السياسات المعتمدة. وهذا يعني خصوصاً، وجوب رسم سياسة اقتصادية تؤمن النهوض الاقتصادي وتسمح للأجير أن يكسب أجراً شهرياً محترماً يمكنه من زيادة الطلب على الاستهلاك وتلبية حاجاته. وفي حين يبلغ عدد العاملين حدود ١,٢٤٠,٠٠٠ من مجموع السكان من المفترض أن تأخذ هذه السياسة بعين الاعتبار العاملين الكفوئين الذين يدخلون سوق العمل وهذا ما يؤدي إلى زيادة إنتاجية المؤسسات ذلك أن السياسة الحالية تشجع العمال المهرة على الهجرة وتؤدي إلى تراجع في الإنتاج وإلى تراجع في النمو الاقتصادي.

توزع المؤسسات حسب الوضع القانوني والمحافظه

المحافظة	فردية	النسبة	تضامن او توصية	النسبة	محدودة المسؤولية	النسبة	ش.م.م	النسبة	غيرها	النسبة	المجموع	النسبة
بيروت	١٨٤٨٦	٧٥	١٩٤٣	٧,٩	١٨٢٤	٧,٤	٧٦٤	٣,١	١٦٤٣	٦,٧	٢٤٦٦٠	١٠٠
جبل لبنان	٦١٢٤١	٨٣,٧	٤٩٠٤	٦,٧	٢٤٦٢	٣,٤	٩٢٢	١,٢	٣٦٦٣	٥,٠	٧٣١٩٢	١٠٠
الشمال	٤٠٨٨٨	٩٢,٣	١٠٦٩	٢,٤	٢٥٠	٠,٦	١٨٤	٠,٤	١٩٠٣	٠,٤	٤٤٢٩٤	١٠٠
البقاع	٢٥٠٣٩	٩٣,٤	٧٩٣	٣,٠	١٢٧	٠,٥	١١٤	٠,٤	٧٣٣	٢,٧	٢٦٨٠٦	١٠٠
الجنوب	١٦٣٧٧	٨٥,٣	١٨٠	٠,٩	١٥٠٨	٧,٩	٨٥	٠,٤	١٠٦٠	٥,٥	١٩٢١٠	١٠٠
النبطية	٩٣٤٨	٩١	٣٦	٠,٤	٤٧٠	٤,٦	٢٠	٠,٢	٤٠٠	٣,٩	١٠٢٧٤	١٠٠
المجموع	١٧١٣٧٩	٨٦,٤	٨٩٢٥	٤,٥	٦٦٤١	٣,٣	٢٠٨٩	١,١	٩٤٠٢	٤,٧	١٩٨٤٣٦	١٠٠

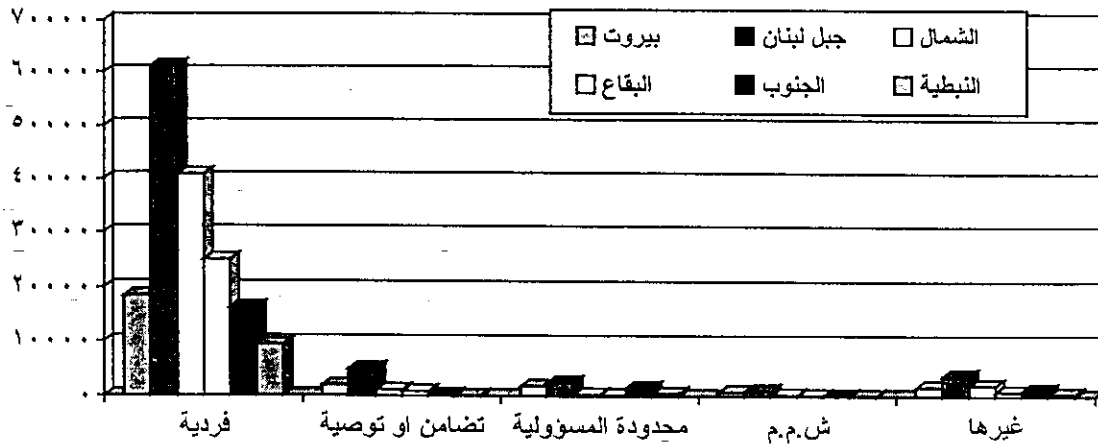

٦-٣-١ فرص العمل في القطاع العام :

بعد القرار الذي أتخذه مجلس الوزراء بعدم الاستخدام في القطاع العام تضاعلت فرص العمل في القطاع العام. ولن تعتمد الحكومة في المرحلة المقبلة سوى الى توظيف محدود في الملاكات الجديدة بما يؤدي إلى تساؤل فرص العمل في هذا القطاع خلال السنوات الخمس المقبلة.

٦-٣-٢ فرص العمل في القطاع الخاص :

يعاني القطاع الخاص من تباطؤ في النمو، وفي حال استمرار هذا الوضع، وفي غياب السياسات الناجعة المطلوبة، من المنتظر أن تتضاءل أيضا فرص العمل في المدى القصير المقبل وهذا ما سيؤدي إلى اشتداد الأزمة الاقتصادية والاجتماعية الحالية وإلى تراجع في إنتاجية المؤسسات. وهذا ما ينعكس سلبا على الاقتصاد الوطني وإلى تراجع في مداخيل الدولة والمجتمع وبالتالي إلى اشتداد الأزمة في المستقبل القصير المنظور.

إن التباطؤ في نمو الإنتاج مرده إلى:

- ١- كلفة الإنتاج المرتفعة في لبنان بالمقارنة مع الدول المجاورة.
- ٢- نقص اليد العاملة الماهرة والمتدربة على آليات الإنتاج الحديثة.
- ٣- عدم الاستثمار من قبل اللبنانيين والأجانب في القطاعات المنتجة. ويعمد العديد من المستثمرين إلى تجميد أموالهم في سندات الخزينة التي تعطي مردودا مرتفعا سنويا بالمقارنة مع أي استثمار في أي من القطاعات الإنتاجية التي تتطلب وقتا طويلا نسبيا من أجل تفعيل هذا الاستثمار.
- ٤- مشاكل التسليف للقطاعات المنتجة التي تزداد حدة بدلا من معالجتها سريعا.
- ٥- مشاكل التسويق في الداخل والخارج.
- ٦- قدم التجهيزات الانتاجية وضعف الاستثمار في التجهيزات الحديثة.
- ٧- ضعف المؤسسات في استقطاب الكفاءات نتيجة سياسة الأجور خصوصا.
- ٨- غياب التصور العام الواضح حول هوية لبنان الاقتصادية ودوره.

٧- الفصل السادس نحو نظرة مستقبلية لسياسة أجور جديدة

إن لبنان بات اليوم أكثر من أي يوم مضى، بحاجة إلى رسم سياسة أجور أكثر فعالية وعدلا. إن أية سياسة أجور عادلة اجتماعيا، فعالة اقتصاديا، يفترض أن تستند إلى المبادئ الأساسية الآتية:

- ١- توزيع عادل للثروة عموما، وللمداخيل خصوصا، يعتمد أساسا الأجر العادل، الكافي، ليس بما هو حق من حصة الإنتاج فقط بل بما هو تعبير عن قيمة إنسانية سامية أولا.
 - ٢- حماية الحد الأدنى من التعويضات المكتملة للأجر بما هي ترجمة للتضامن المجتمعي وبما هي حافز إضافي للالتزام المؤسسي ولالإنتاج.
 - ٣- ضمان أن لا تتحول الأجور المضخمة، والتعويضات المكتملة لها، عانقا حقيقيا في طريق استمرار الإنتاج والنمو، وبالتالي سببا من أسباب إلغاء الوظائف.
 - ٤- تحديد معايير اقتصادية اجتماعية واضحة وأساسية لمراقبة تطور الأجور منها كلفة العيش، إنتاجية العمل، وسواهما.
 - ٥- الاحتكام إلى الحوار، كوسيلة ديموقراطية ناجعة، لمعالجة المشاكل الطارئة ولتحديد الخطوات المقبلة. ويفترض أن يكون الحوار، في كل الحالات، هادئا وأن يشارك فيه ممثلون حقيقيون لأطراف عملية الإنتاج.
- ولأن لبنان لم يعرف، للأسف، حتى الآن سياسة اجتماعية حقيقية، مكتملة، واعية وهادفة، ولأن مثل هذه السياسة باتت ملحة اليوم، أكثر من أي يوم مضى، وجب العمل بسرعة في هذا الاتجاه لتطويق أية ذيول سلبية محتملة لحال الضغط المعيشي ولضمان النمو الاقتصادي في الاستقرار والعدالة.

الجمهورية اللبنانية

مكتب وزير الدولة لشؤون التنمية الإدارية
مركز مشاريع ودراسات القطاع العام

ولا بد دائما، من الارتكاز إلى المبادئ المسلمات في رسم السياسة الجديدة الموعودة والتحرك، في الإطار عينه لتنفيذ مجموعة من المقترحات العملية الملحة في طبيعتها:

١- إدخال زيادة فورية على الأجور، بمستوياتها كافة، وهي زيادة لا يحتمها فقط تصحيح واجب لم يتحقق على الأجور منذ نحو أربع سنوات في لبنان، بل يفرضها خصوصا المنطق الاقتصادي ومواده أن تصحيح الأجور، بنسب مقبولة ومعقولة، يساهم في تحسين القوى الشرائية وبالتالي في زيادة الطلب العام وعبره في تحريك عملية الإنتاج والخروج من حالة الركود الحاد.

٢- اعتماد مبدأ التصحيح العقلاني والعاقل للأجور يكون جزءا من عملية شاملة تتضمن جداول تصحيح لاحقة في إطار اتفاق عام يتم التوصل إليه.

٣- إعادة الاعتبار إلى الحد الأدنى للأجور بما هو مقياس علمي وإنساني واقتصادي اجتماعي رئيسي، وهذا يعني تحديد هذا الحد الأدنى وفق معايير واضحة يتم الاتفاق عليها بدل اللجوء إلى تعيين مثل هذا المؤشر بطريقة عشوائية مؤذية.

٤- إعادة الاعتبار، أيضا، للتعويضات الاجتماعية بما هي مكتملة للأجر، وبما هي طريق إلى تعميق الالتزام المؤسسي، وبما هي، أولا مؤشر إلى تضامن إنساني ضروري كما أشرنا. وهذا يعني، أول ما يعني، ضرورة إجراء عملية جراحية واسعة للضمان الاجتماعي على مستوى الإدارة وعلى مستوى نظام التقديرات، إلا أن هذه العملية ما زالت تتعثر، للأسف، ومن شأن استمرار تأخيرها ضرب للمؤسسة في وجودها. ولا بد بالتالي، من اتفاق سريع لوقف النزف القاتل، ويمكن أن يؤدي هذا الاتفاق إلى حال طوارئ في الصندوق وإدارة استثنائية تمهد لتعديلات جوهرية على غير صعيد في خلال ستة شهور كحد أقصى.

٥- وفي أي حال، فإن التعويضات يجب أن لا تتحول إلى سبب للهدر أو الإقصاء كما يمكن أن يبدو عليه بعض صور التعويضات الحالية (ومنها في الضمان مثلا). كذلك فإن إعادة النظر بالتعويضات يفترض أن يكمل خططا شاملة كأن يترافق تعويض النقل مع سياسة نقل وطنية نحن بأمس الحاجة إليها وأن يتزامن تعويض التعليم مع إعادة صياغة ملح لنظام التعليم خصوصا في المجال الرسمي.

٦- إن أي تحسين واجب للأجور الفعلية لا بد أن يأتي في إطار تفاهم شامل ينص على قواعد عدة منها، مثلا، تدعيم مؤسسات الإنتاج ومساعدتها (في التسليف وفي التسويق خصوصا) على تحديث جهاز الإنتاج لديها وفي ترويج إنتاجها مع الحرص على ضمانات عمل والحد من سياسة اليد المرفوعة في مجال العمالة الأجنبية.

٧- التأكيد، دائما، على حوار جدي فعال وإطلاق ورشة حوار لا تنتهي إلا باتفاق من شروط نجاحه:

- أ- أن يعبر الأطراف، بحرية كاملة، عن مشاغلهم وتطلعاتهم.
- ب- أن يلتزم الجميع بروح العمل المشترك للنهوض والكفاية.
- ج- أن ينظم الحوار اتفاقا لفترة زمنية تمتد ثلاث سنوات على الأقل وينص على شروط أجرية جديدة إضافة إلى حماية الوظيفة وتحسين الإنتاجية (وربما زيادة ساعات العمل).
- د- أن تنظم، بشكل جدي وفعال، مشكلة العمالة غير اللبنانية.
- هـ- أن تحترم، في كل الحالات، معايير العمل الدولية والعربية لا سيما منها تلك المتعلقة بالحرية النقابية.

٨- التشديد، دائماً، على أن العاملين غير النظاميين (ومنهم العمال المستقلون، والعمال في القطاعات الهامشية، والعاملون بالقطعة، ...) هم جزء من الحوار والاتفاق الشامل.

٩- يصاغ الاتفاق المنشود على شكل عقد اجتماعي واسع، لبنان بأمس الحاجة إليه.

* * *

ملحق رقم ١

تطور الأسعار والأجور



تطور الحسد الأجنبي للأجور و مؤشر الأسعار منذ نشأة شركة كاتون الأول ١٩٨٠

مؤشر الحسد الأجنبي	مؤشر الحسد الأجنبي	تغير الحسد الأجنبي	تغير الحسد الأجنبي	تغير مؤشر الأسعار الأجنبي	تغير الحسد الأجنبي	تغير مؤشر الأسعار الأجنبي	الحسد الأجنبي للأجور بالولايات المتحدة الأمريكية	الحسد الأجنبي للأجور بالولايات المتحدة الأمريكية	مؤشر الأسعار الأجنبي	سعر صرف الدولار الأمريكي	الحسد الأجنبي للأجور بالبنية التحتية	الحسد الأجنبي للأجور بالبنية التحتية	مؤشر الأسعار الأجنبي	مؤشر الحسد الأجنبي
١٠٠,٠٠٠	١٠٠,٠٠٠	٤,٤٠٠	٥,٧٤٠	١,٤٠٠	٤,٣٤٠	٣٣,٩٠	١٨٢,٩٠	١٨٢,٩٠	١٠٠,٠٠٠	٣,٦٩	٦٧٥,٠٠	٦٧٥	١٠٠,٠٠٠	١٩٨٠/١٢
٩٥,٦٠	٩٥,٦١	٣,٥١	٣٦,٥٤	٣١,٨٥	٣,٤٤	٣٣,٩٠	١٧٤,٨٥	١٧٢,٤٠	٩٨,٦٠	٤,٦٤	٦٤٥,٧٠	٨٠٠	١٢٣,٩٠	١٩٨١/١٢
٩٩,٠٠	٩٨,٩٥	٨,٢٧	١٣,٧٦	٢,٣٥٠	٨,٢٥	٩,٨٢	١٨١,٠٨	٣٥,٤٠	١٣٠,٠٠٠	٣,٩٣	٦١٧,٩٠	٩٢٥	١٣٨,٥٠	١٩٨٢/١٢
١٠٧,١٩	١٠٧,١١	٩,٦٨	٢٨,٨٢	٢١,١٩	٩,٦٣	٢٥,٧٧	١٩٦,٠٦	٢٠٣,٠٠	١٠٣,٥٤	٥,٤٢	٧٢٣,٠٠	١١٠٠	١٥٢,١٠	١٩٨٣/١٢
٩٦,٨٢	٩٦,٨٠	٣,٠٤٨	٤٣,٦٠	١٨,٨٧	٣,٠٥٠	٦٩,٧٩	١٧٧,٠٨	١٤٤,٥٠	٨١,٦٠	٨,٦٥	٦٥٣,٤٠	١٢٥٠	١٩١,٣٠	١٩٨٤/١٢
١٧,٣١	١٧,٢٧	١٧,٣٣	٤٣,٦٨	٣١,٨٧	١٧,٢٦	١٦٢,٢٢	١٢٣,١١	٨١,٥٠	٦١,٢٠	١٨,١٠	٤٥٤,١٠	١٤٧٥	٣٢٤,٨٠	١٩٨٥/١٢
٥٥,٦٤	٥٥,٦١	١٧,٣٣	٤٣,٦٨	٣١,٨٧	١٧,٢٦	١٦٢,٢٢	١٠١,٧٧	٤٥,٩٠	٤٥,١٠	٦٩,٧٢	٣٧٥,٧٠	٣٢٠	٥٥١,٧٠	١٩٨٦/١٢
١٧,٧٩	١٧,٧٩	٦٨,٠٣	٦١,٢٢	٢١,٢٩	٦٨,٠٣	٧٣,٩٠	٣٢,٥٤	١٧,٨٠	٥٤,٧٠	٤٧٧,٥٣	١٢٠,١٠	٨٥٠٠	٧٠٧,٦٠	١٩٨٧/١٢
٤١,٠٣	٤١,٠٥	١٣,٠٦	١٧٣,٦٠	١٨,٦٥	١٣,٠٧	٢٧,٥٠	٧٥,٠٤	٤٨,٧٠	٦٤,٩٠	٥١٣,٣٥	٢٧٧,١٠	٢٥٠٠٠	٩٠٢,٢,٩٠	١٩٨٨/١٢
٥١,٥١	٥١,٤٩	٢٥,٥٤	٩٤,٨٧	٥٥,٢٢	٢٥,٤٢	٤٣,٥٠	٩٤,٢٠	٩٤,٩٠	١٠٠,٧٤	٤٧٤,١٨	٣٤٧,٥٥	٤٥٠٠٠	١٢٩,٤٧,٨١	١٩٨٩/١٢
٢٣,٧٨	٢٣,٧٨	٥٣,٨٤	٤٠,٠٢	٢٩,٩٣	٥٣,٨١	١١٦,٥٢	٤٣,٤٩	٥٦,٩٢	١٣,٨٩	٧٩,٥٨	١٦,٥٢	٤٥٠٠٠	٢٨٠,٣٤,١٥	١٩٩٠/١٢
٢٩,٨١	٢٩,٨١	٢٥,٣٨	٤٩,٨٨	١٩,٥٥	٢٥,٣٦	٣٢,٩٥	٥٤,٥٢	٨٥,٣٢	١٥٦,٤٨	٨٧٩,٠٨	٢٠١,٢٣	٧٥٠٠٠	٣٧٧,٢,٤٠	١٩٩١/١٢
٢١,٣٢	٢٠,٣٠	٢٨,٤٨	٢٥,٢٦	٤,٥٠	٣١,٩٢	١٢٠,٠٠	٣٨,٩٩	٦٣,٧٦	١١٣,٥٣	١٨٥,١,٢	١٣٧,٠٠	١١٨٠٠	٨١,٩٩٧,٠٩	١٩٩٢/١٢
١٩,٦٣	١٨,٦٤	٧,٩٢	٨,٠٢	١٧,٣١	٨,١٤	٨,٦٠	٣٥,٩٠	٦٨,٨٨	١٩١,٨٤	١٧١٣,١٨	١٢٥,٨٥	١١٨٠٠	٨٩,٤٨,٨٤	١٩٩٣/١٢
٣٠,٠٣	٢٨,٢٠	٥,٢٩٧	٧٦,٠٣	١٥,٥٧	٥١,٢٦	١٠,٨٠	٥٤,٩٢	١٢١,٢٤	٢٢,٧١	١٦٤٩,٥٧	١٩٠,٣٦	٢٠٠٠٠	٩٨٦٦٦,١١	١٩٩٤/١٢
٣٣,٦٠	٣٢,٠٧	١١,٩١	٢٩,٢٤	١٥,٤٩	١٣,٧٢	١١,٧٠	٦١,٤٦	١٥٦,١٩	٢٥٤,٩٤	١٥٩٥,٥٠	٢١٦,٤٧	٢٥٠٠٠	١١٠٢١,٠٠٤	١٩٩٥/١٢
٣٧,٣٧	٣٧,٣٧	١١,٢١	٢٣,٢٩	١٠,٨١	١٦,٥٤	٧,٩٠	١٨,٣٥	١٩٣,١٩	٧٨٢,٦٣	١٥٥٢,٨٨	٢٥٢,٢٨	٣٠٠٠٠	١١٨٩١,٦,٦٤	١٩٩٦/١٢
٣٤,٦٧	٣٤,٦٧	٧,٢٤	١,٦٣	٩,٥٦	٧,٢٤	٧,٨٠	١٢,٣٤	١٩٦,٣٤	٣٠٩,٦٤	١٥٢٧,٩٨	٢٢٤,٠٢	٣٠٠٠٠	١٧٨١,٩٢,١٤	١٩٩٧/١٢
٣٢,٨٣	٣٢,٨٣	٥,٣٠	١,٣١	٦,٩٨	٥,٣٠	٥,٦٠	١٠,٠٥	١٩٨,٩٠	٣٣١,٣٥	١٥٠,٨,٢٧	٢٢١,٦١	٣٠٠٠٠	١٣٥٣٧,٠,٩٠	١٩٩٨/١٢
٣٢,٤٤	٣٢,٤٤	١,١٩٤	٠,٠٥	١,٣٥	١,١٩٤	١,٢٠	٥٩,٣٣	١٩٩,٠٠	٣٣٥,٤٠	١٥٠,٧,٥٠	٢١٨,٩٩	٣٠٠٠٠	١٣٢٩,٩٥,٣٥	١٩٩٩/١٢

المصدر: دراسات واستشارات إقتصادية نشرة مؤشرات أسعار

* سلسلة مؤشرات الأسعار منذ العام ١٩٦٦

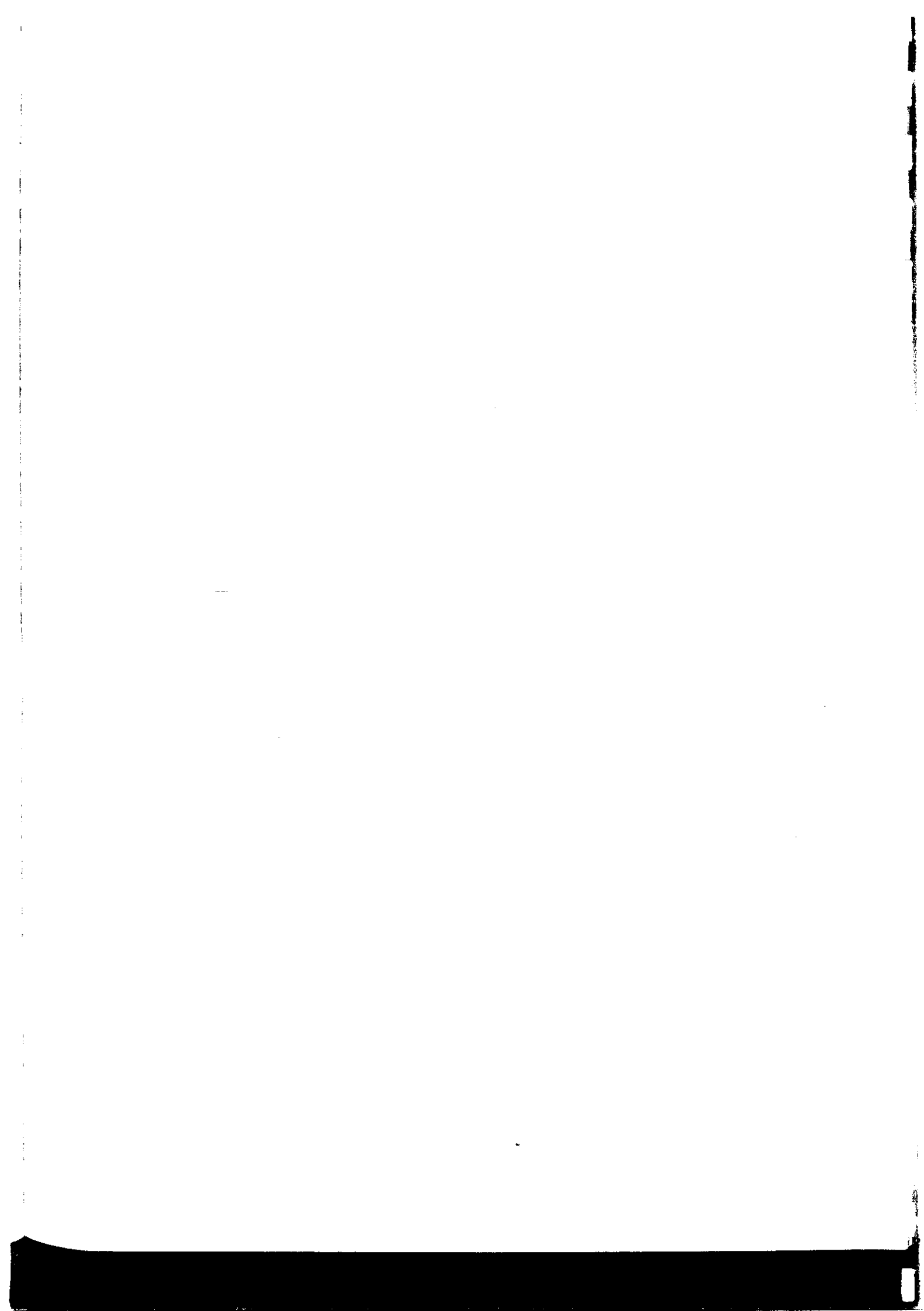

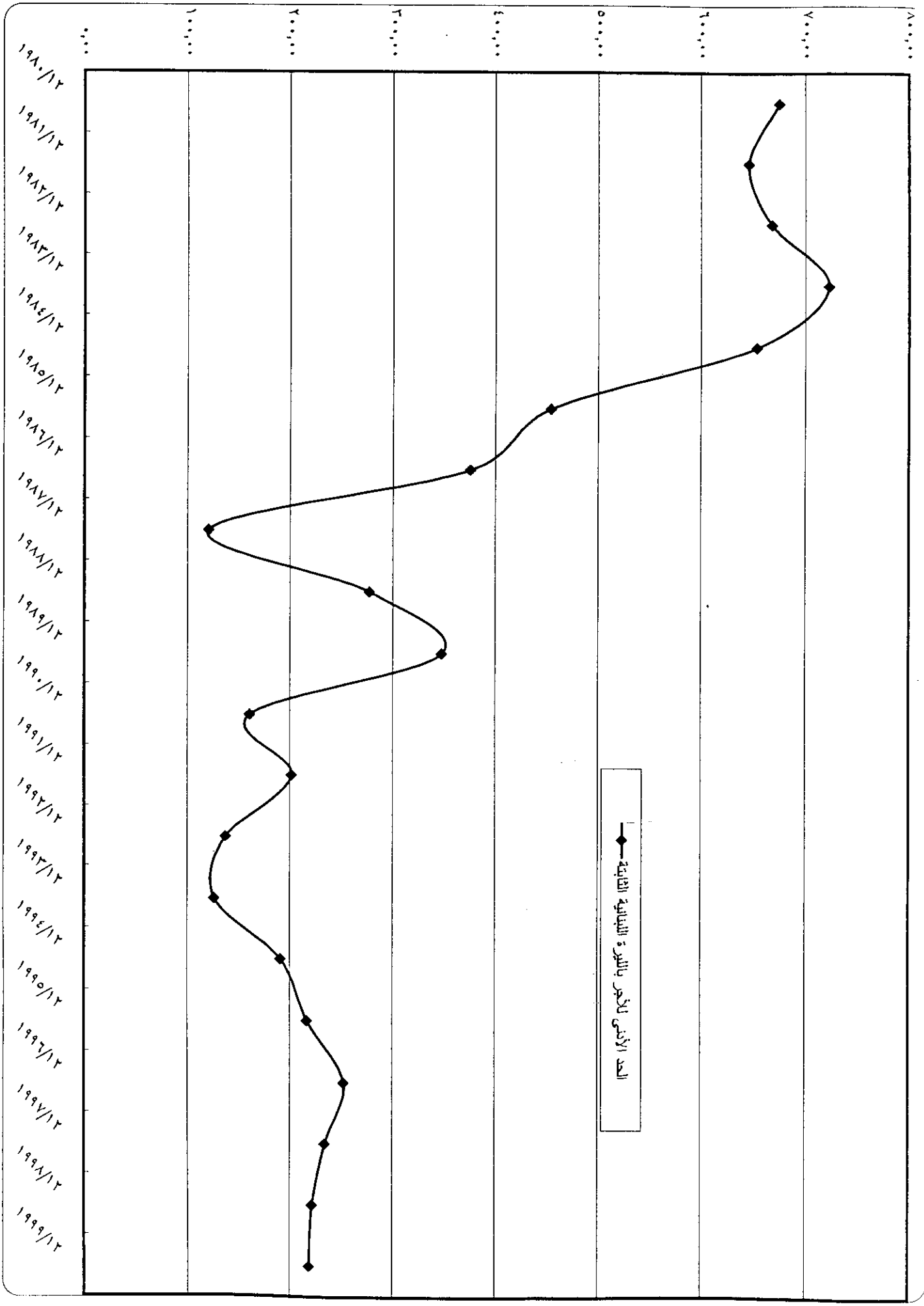

الحد الأدنى للأجر بالليرة اللبنانية الثابتة

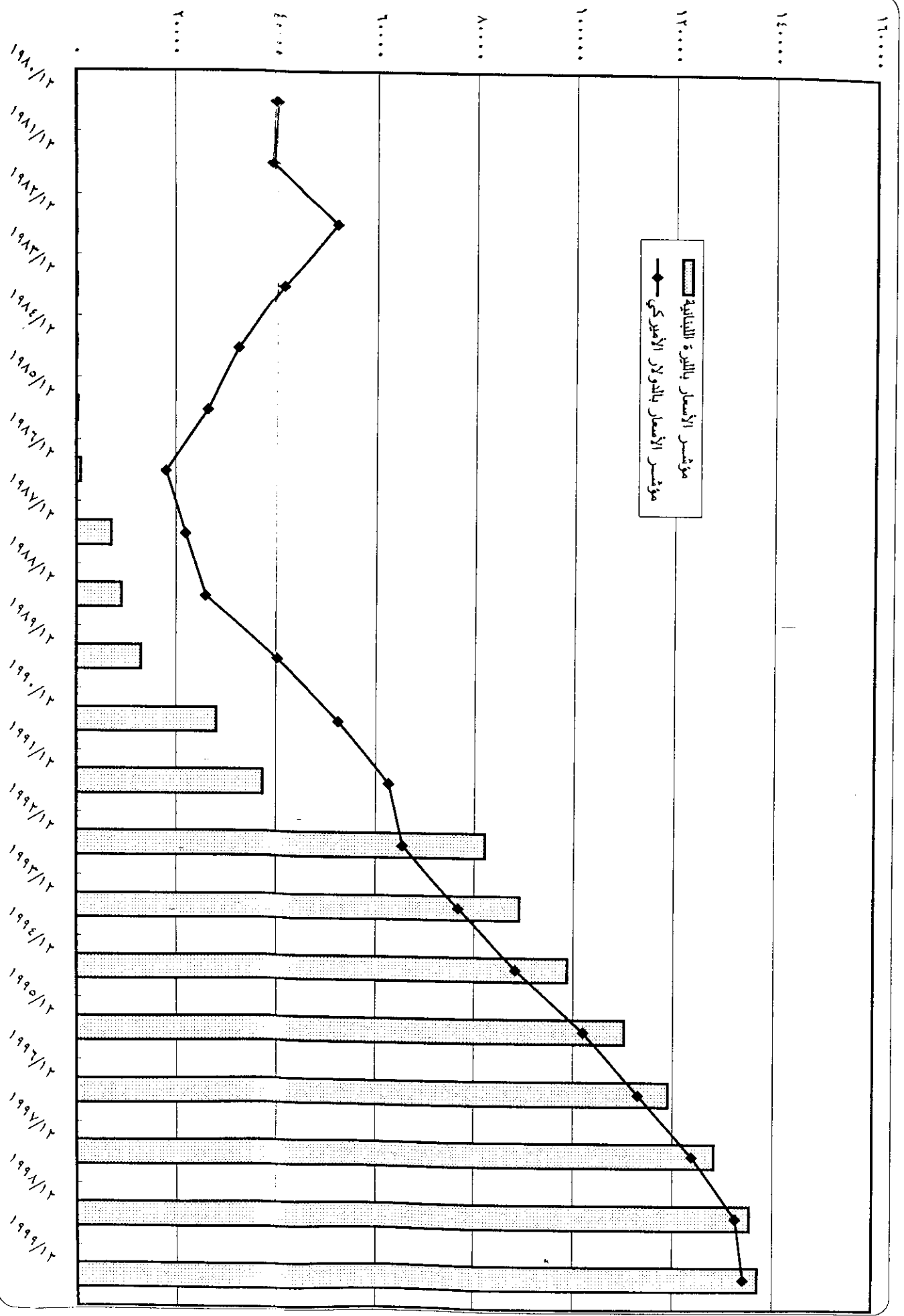

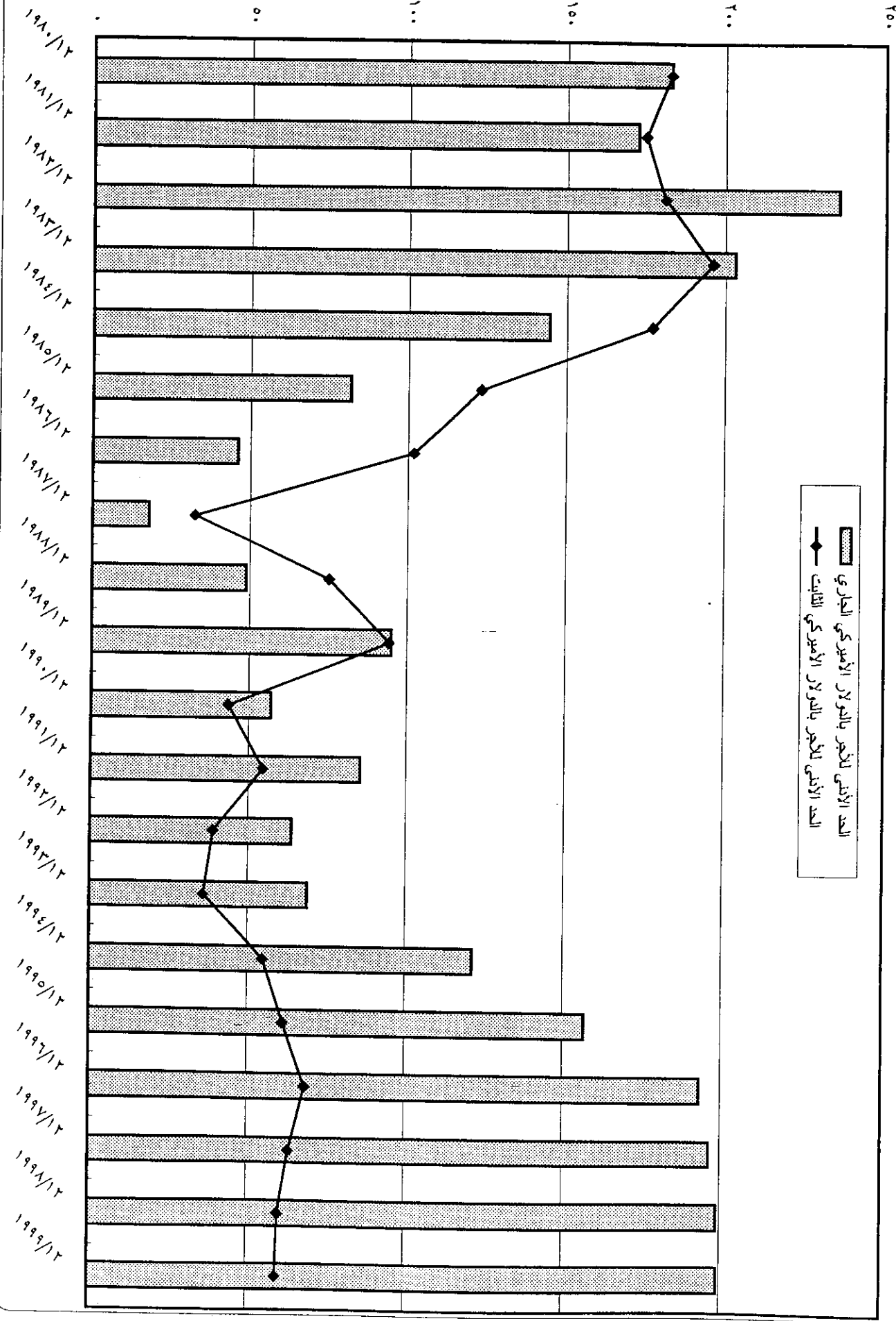

العدد الأدنى للأجر بالدولار الأمريكي الجاري
العدد الأدنى للأجر بالدولار الأمريكي الثابت

11-11-11



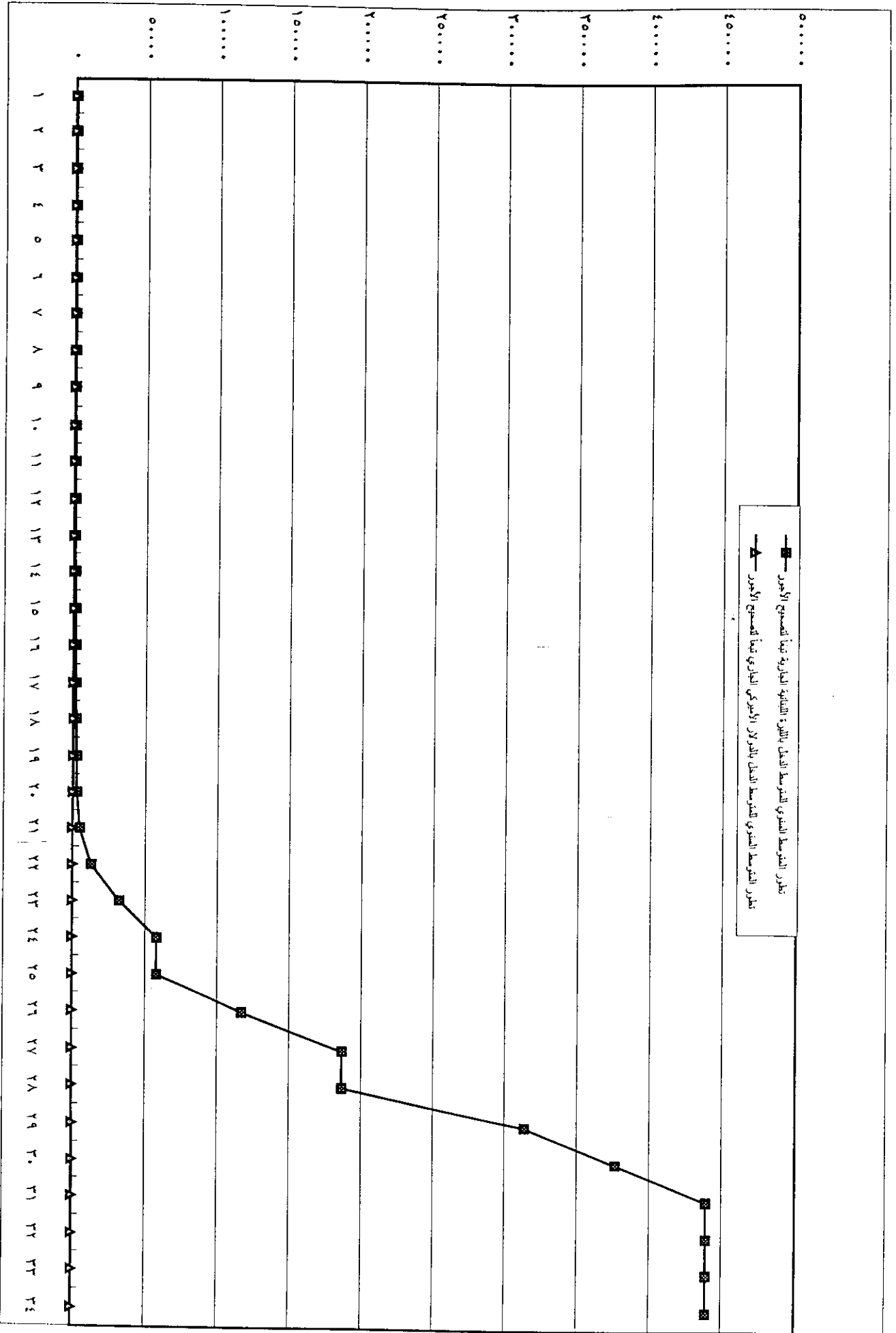

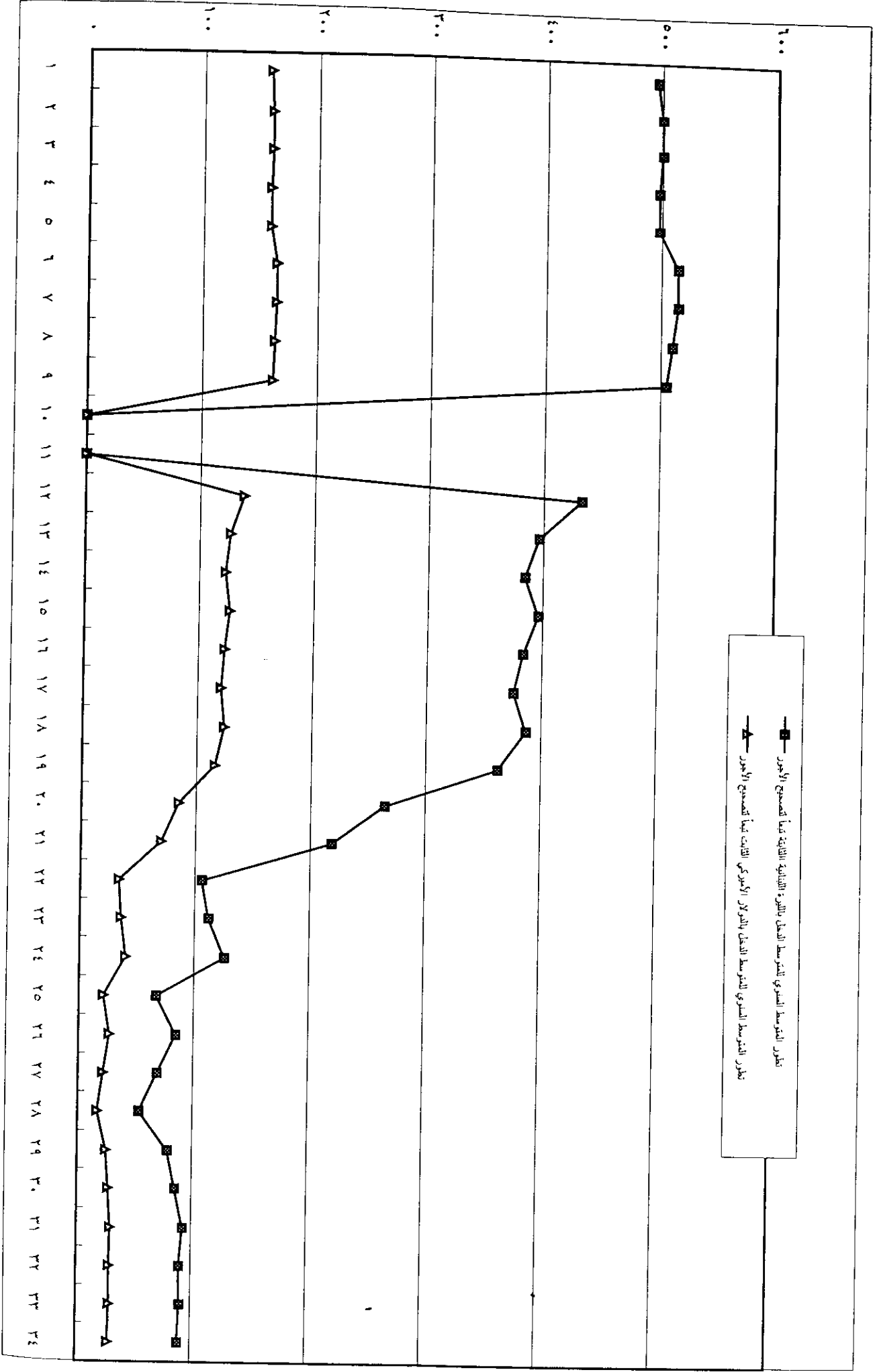

الجدول رقم ٣

١٠٠-١٩٦٦

مؤشر متوسط الأجر حسب تطور متوسط الأجر حسب تصحيح الأجور بالليونة البنائية	مؤشر الشطر الثالث	مؤشر الشطر الثاني	مؤشر الشطر الأول	مؤشر الحد الأدنى للأجر	تاريخ التطبيق
١٠٠	١٠٠	١٠٠	١٠٠	١٠٠	١٩٦٦/٢/١
١٠٣,٨٥	١٠٣,٨٥	١٠٣,٨٥	١٠٣,٨٥	١١٠,٣٤	١٩٦٧/١/١
١٠٨,٠٠	١٠٨,٠٠	١٠٨,٠٠	١٠٨,٠٠	١١٤,٤٨	١٩٦٩/١/١
١١٣,٤٠	١١٣,٤٠	١١٣,٤٠	١١٣,٤٠	١٢٧,٥٩	١٩٧١/١/١
١١٩,٠٧	١١٩,٠٧	١١٩,٠٧	١١٩,٠٧	١٤١,٣٨	١٩٧٢/١/٥
١٢٥,٠٣	١٢٥,٠٣	١٢٥,٠٣	١٢٥,٠٣	١٥٥,١٧	١٩٧٣/١/٥
١٣٧,٥٣	١٣٧,٥٣	١٣٧,٥٣	١٣٧,٥٣	١٨٩,٦٦	١٩٧٤/١/١
١٥٢,٦٦	١٥٢,٦٦	١٥٢,٦٦	١٥٢,٦٦	٢١٣,٧٩	١٩٧٥/١/١
٢٠٠,٩١	١٧٥,٥٦	١٩٠,٨٢	٢٠٦,٠٩	٢٨٦,٢١	١٩٧٧/١/٩
٢٤١,٥٢	١٩٣,١١	٢٢١,٣٦	٢٥١,٤٣	٣٦٢,٠٧	١٩٧٩/١/١
٣٠٧,٥٨	٢١٤,٣٦	٢٦٣,٤١	٣٢٤,٣٤	٤٦٥,٥٢	١٩٨٠/١/١
٣٥٣,٧١	٢٣٥,٧٩	٢٨٩,٧٦	٣٧٣,٠٠	٥٥١,٧٢	١٩٨١/١/١
٤١٣,٨٤	٢٤٩,٩٤	٣٢٤,٥٣	٤٣٦,٤١	٦٣٧,٩٣	١٩٨٢/١/١
٤٥٥,٢٣	٢٦٢,٤٤	٣٥٠,٤٩	٤٨٠,٠٥	٧٥٨,٦٢	١٩٨٣/١/١
٥٠٠,٧٥	٢٨٠,٨١	٣٧٥,٠٢	٥٢٨,٠٥	٨٦٢,٠٧	١٩٨٤/١/١
٦٠٠,٩٠	٣٢٢,٩٣	٤٣١,٢٨	٦٣٣,٦٦	١٠١٧,٢٤	١٩٨٥/١/١
٨٤١,٢٦	٤٠٣,٦٦	٥٣٩,٠٩	٨٨٧,١٣	١٥١٧,٢٤	١٩٨٦/١/١
١١٧٧,٧٦	٥٨٤,٠٥٤	٧٠٠,٨٢	١٢٤١,٩٨	٢٢٠٦,٩٠	١٩٨٦/٧/١
١٧٠٧,٧٦	٧٠٨,٤٢	٩٤٦,١١	١٨٠٠,٨٦	٢٩٦٥,٥٢	١٩٨٧/١/١
٣٤١٥,٥٢	١٢٣٩,٧٤	١٦٥٥,٦٩	٣٦٠١,٧٣	٥٨٦٢,٠٧	١٩٨٧/٧/١
٥٧٦٧,٣١	١٩٨٣,٥٩	٢٦٤٩,١١	٦٣٠٣,٠٣	١٠٣٤٤,٨٣	١٩٨٨/١/١
٨٦٥٠,٩٦	٢٤٧٩,٤٩	٣٥٧٦,٣٠	٩٤٥٤,٥٤	١٧٢٤١,٣٨	١٩٨٨/٩/١
١٤٧٠,٦٦٤	٣٩٦٧,١٨	٥٧٢٢,٠٧	١٦٠٧٢,٧٢	٣١٠٣٤,٤٨	١٩٨٩/٦/٣٠
٢٣٥٣,٠٦٢	٥٩٥٠,٧٦	٨٥٨٣,١١	٢٥٧١٦,٣٥	٥١٧٢٤,١٤	١٩٩١/١/١
٣٧١٤٩,٠٠	٨٩٢٦,١٥	١٢٨٧٤,٦٢	٤١١٤٦,١٦	٨١٣٧٩,٣١	١٩٩٢/١/١
٦٣٢٢٣,٢٠	١٠٢٦٥,٠٧	١٧٣٨٠,٨٠	٦٩٩٤٨,٤٧	١٣٧٩٣١,٠٣	١٩٩٤/١/١
٧٥٩١٥,٨٤	١٢٣١٨,٠٨	٢٠٨٥٦,٩٥	٨٣٩٣٨,١٦	١٧٢٤١٣,٧٩	١٩٩٥/١/١
٨٨٥٤٨,٧٦	١٢٩٣٣,٩٩	٢١٨٩٩,٨٠	- ٩٢٣٣١,٩٨	٢٠٦٨٩٦,٥٥	١٩٩٦/١/١
٨٨٥٤٨,٧٦	١٢٩٣٣,٩٩	٢١٨٩٩,٨٠	٩٢٣٣١,٩٨	٢٠٦٨٩٦,٥٥	١٩٩٧/١/١
٨٨٥٤٨,٧٦	١٢٩٣٣,٩٩	٢١٨٩٩,٨٠	٩٢٣٣١,٩٨	٢٠٦٨٩٦,٥٥	١٩٩٨/١/١
٨٨٥٤٨,٧٦	١٢٩٣٣,٩٩	٢١٨٩٩,٨٠	- ٩٢٣٣١,٩٨	٢٠٦٨٩٦,٥٥	١٩٩٩/١/١

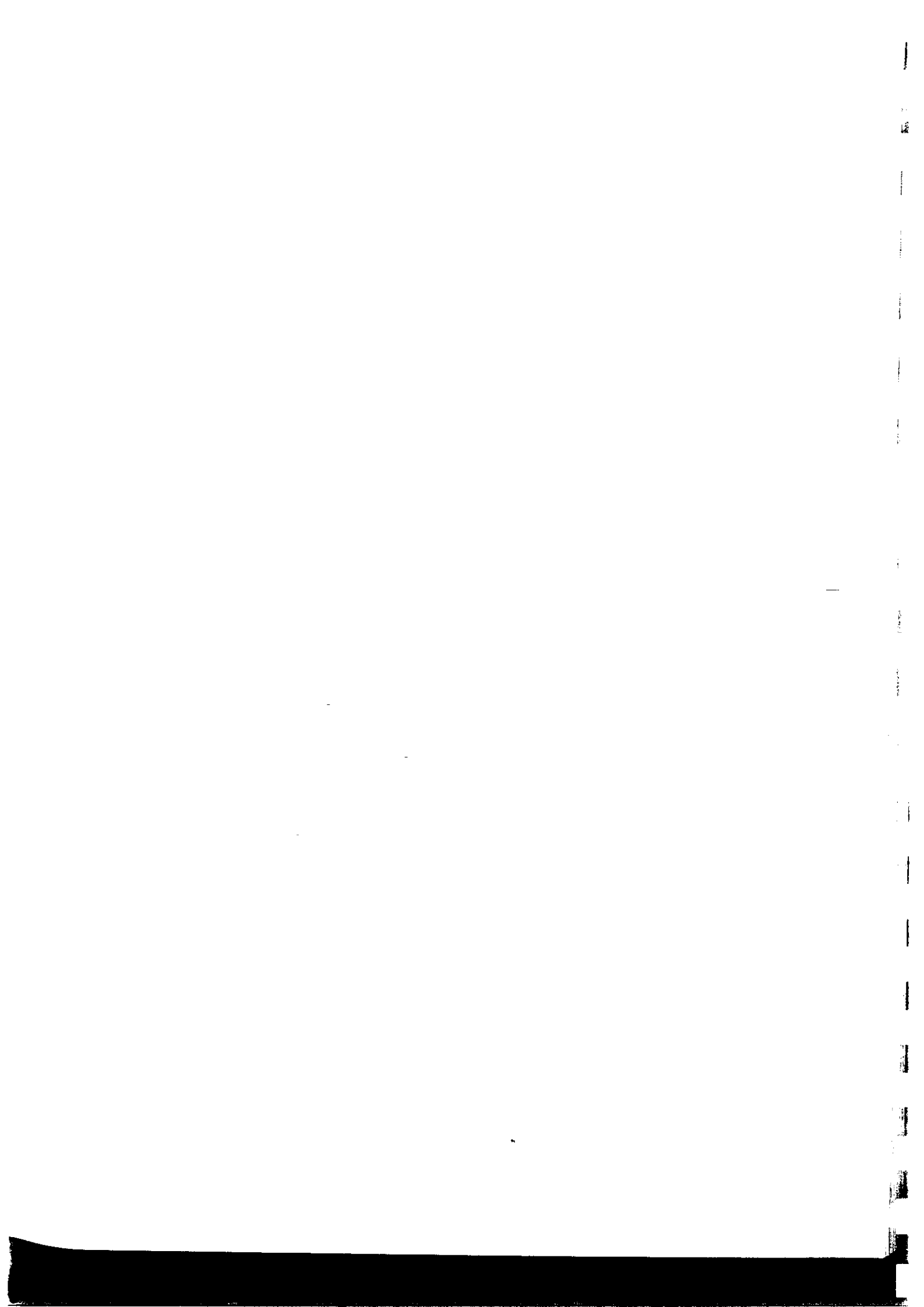

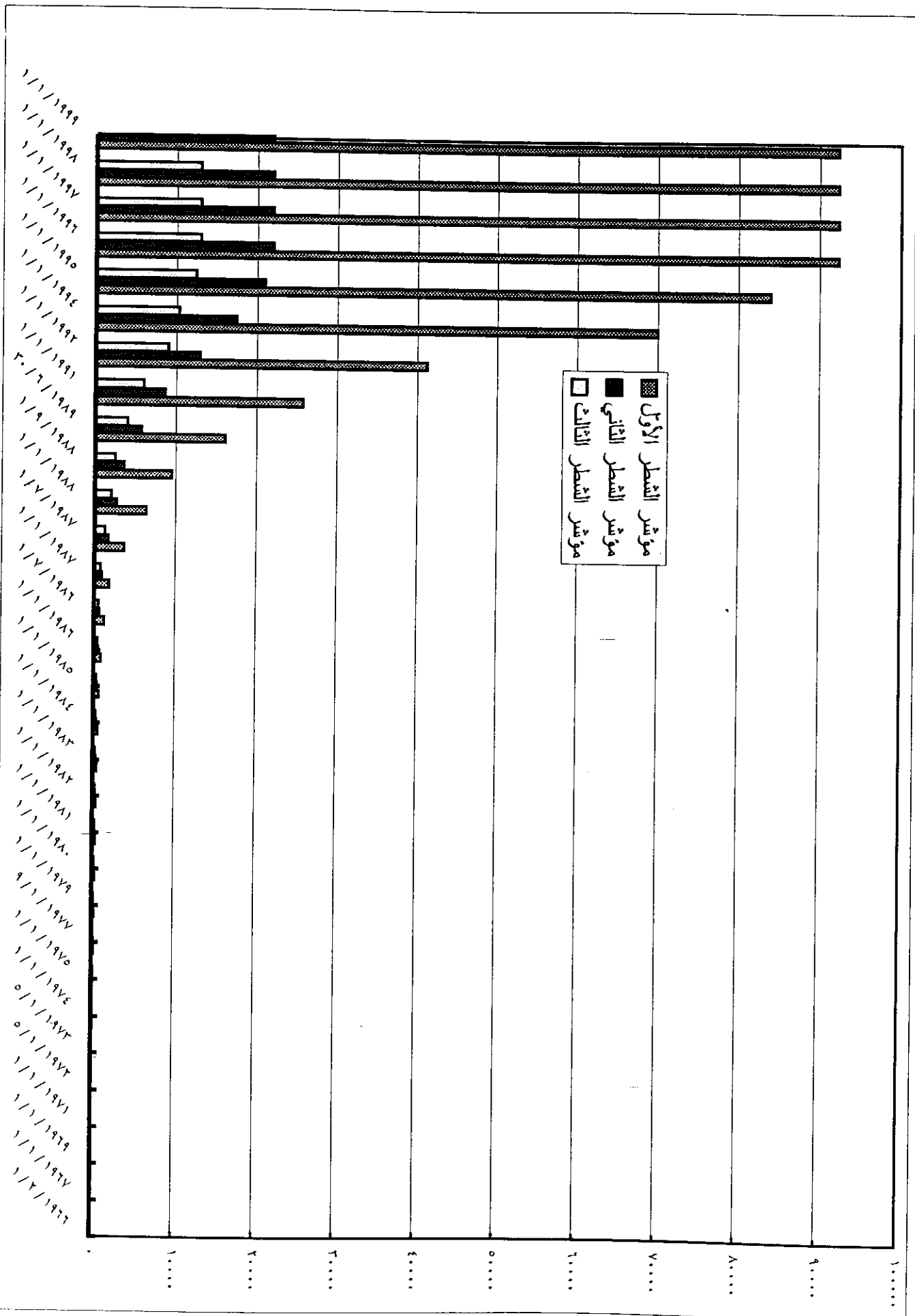

تطور السيد العامة	تطور الفاتح الإجمالي بالدولار الثابت	المتوسط السنوي للمتوسط السنوي للحد الأقصى للأجور دولار	المتوسط السنوي للحد الأقصى للأجور لـ	مؤشر الامتثال بالدولار	مؤشر الامتثال بالقيمة	مؤشر سعر صرف الدولار	متوسط سعر الدولار السنوي	الناتج الوطني القائم	المنفعة
٥٧٢٠٠٠٠٠٠٠	١٤٨٨,٠٠	٥٠,٧٦	١٦٦,٠٠	١٠٣,٠٩	١٠٧,٧٠	١٠٤,٤٧	٣,٢٧	١٤٨٨,٠٠	١٩٧٠
٧١٧٠٠٠٠٠٠٠	١٣٨٠,٤٢	١١٨,٠٣	٢٧٥,٠٠	١٨١,٦٢	١٣٥,٢٠	٧٤,٤٤	٢,٣٣	٢٤٣٢,٠٠	١٩٧٤
٥٧٠٧٠٢,٠٠٠	٨٧٢,٦٩	١٩٦,٧٥	٦٧٥,٠٠	٣٥١,٥١	٣٨٥,٣٠	١٠٩,٦١	٣,٤٣	٢٩٧٤,٠٠	١٩٨٠
	١٠,٦١,٥٢	١٨٥,٦٥	٨٠٠,٠٠	٣٣٢,٤٢	٤٥٧,٦٦	١٣٧,٦٧	٤,٣١	٣٤٢٣,٠٠	١٩٨١
	١٣٦٣,٩٢	١٩٥,٨٤	٩٢٥,٠٠	٣٦١,٨٥	٥٤٦,٠٦	١٥٠,٩١	٤,٧٢	٤٦١٢,٠٠	١٩٨٢
	١١٩٥,١٢	٢٤٣,٢٧	١١٠٠,٠٠	٤٠٤,٣٨	٥٨٤,١٧	١٤٤,٤٦	٤,٥٢	٤٦٨٨,٠٠	١٩٨٣
	١٠٧١,٧١	١٩٢,٦٤	١٢٥٠,٠٠	٣٢٩,٤٧	٦٨٤,٨٢	٢٠٧,٨٥	٦,٥١	٣٥٣١,٠٠	١٩٨٤
٤٨٩٠٠٠٠٠٠٠	١٤٨٢,٧٧	٨٩,٨٤	١٤٧٥,٠٠	٢١٤,٧٣	١١٢٦,٣٧	٥٢٤,٥٥	١,٦٤٢	٣١٨٤,٠٠	١٩٨٥
	١٢٣٦,٥١	٧٠,٣٦	٢٧٠,٠٠	١٨٧,٠٦	٢٢٩٣,٤١	١٢٢٦,٠٤	٣,٨٣٨	٢٣١٣,٠٠	١٩٨٦
	١٥٢٧,٣٩	٢٨,٤٨	٦٤٠,٠٠	١٦٧,٥٤	١٢٠٢٩,٨٦	٧١٨٠,٣٤	٢٢٤,٧٤	٢٥٥٩,٠٠	١٩٨٧
٥٤٤٠٠٠٠٠٠٠	١١٨٠,٢٥	٤٢,٧٦	١٧٥٠,٠٠	٢٢٠,٢١	٢٨٧٩١,١٧	١٣٠٧٤,٥٧	٤٠,٩٢٣	٢٥٩٩,٠٠	١٩٨٨
	٧٥٠,٧٨	٧٠,٤٩	٣٥٠٠,٠٠	٢٩٠,١٠	٤٦٠١٧,١٣	١٥٨١٢,٦٧	٤٩٦,٥٠	٢١٧٨,٠٠	١٩٨٩
	٥١٧,١٥	٦٤,١٢	٤٥٠٠,٠٠	٣٨٥,٣٨	٨٦٤٠٤,٣١	٢٢٤٢٠,٥٥	٧٠,١٧٦	١٩٩٣,٠٠	١٩٩٠
	١٢٢,٣٧	٨٠,٨٠	٧٥٠٠,٠٠	٤٦٧,٤١	١٣٨١١٤,١٦	٢٩٦٥٦,٠٤	٩٧٨,٢٣	٢٩٠٩,٠٠	١٩٩١
٦٩٥٠٠٠٠٠٠٠	٨٩٧,٤٣	٦٨,٨٩	١١٨٠,٠٠	٥٠١,٤٣	٢٧٧٨٨٩,٦٩	٥٤٧٢٣,٠٠	١٧١٢,٨٣	٤٥٠٠,٠٠	** ١٩٩٢
	١٠٩٧,٠٤	٦٧,٧٦	١١٨٠,٠٠	٦٢٨,١٥	٣٥٠٩٣٦,١٤	٥٥١٣٥,١٤	١٧٤١,٣٨	٦٨٩١,٠٩	١٩٩٣
٩٤٤٢٨٢,٠٠٠	١١٩٥,٨٥	١١٩,٠٧	٢٠٠٠,٠٠	٧٤٦,٣٦	٤٠١٩٦٢,٢٦	٥٣٦٦٤,٨٦	١٦٧٩,٧١	٨٩٢٥,٣٥	١٩٩٤
	١٢٨٢,٥٧	١٥٤,١٨	٢٥٠٠,٠٠	٨٥٤,٧٣	٤٤٣٥٢٥,١٥	٥١٨٠٣,١٩	١٦٢١,٤٤	١٠٩٦٢,٤٨	١٩٩٥
١٠٨٧٠٠٠٠٠٠٠	١٢٨٧,٥٩	١٩٠,٩٠	٣٠٠٠,٠٠	٩٤٨,٠٧	٤٧٦٨٧٨,٢٤	٥٠٣٠٧,٦٧	١٥٧١,٥٠	١٣١٥٥,٣٠	١٩٩٦
١٢٤٦١٧٢,٠٠٠	١٤٩٨,٦٨	١٩٤,٨٤	٣٠٠٠,٠٠	١٠٠٦,٨٦	٤٩٤٥٢٢,٧٤	٤٩١٩١,٦٩	١٥٣٩,٧٠	١٥٠٨٤,٥٠	١٩٩٧
	١٥٦٤,٦٤	١٩٨,٨٧	٣٠٠٠,٠٠	١٠٠٩,٨١	٤٨٩٥٧٧,٥١	٤٨١٩٤,٨٩	١٥٠٨,٥٠	١٥٨٠٠,٠٠	١٩٩٨
	١٥٦١,٨٥	١٩٩,٠٠	٣٠٠٠,٠٠	١٠٢٦,٨٠	٤٩٧٥٥٧,٦٢	٤٨١٦٢,٩٤	١٥٠٧,٥٠	١٦٠٣٧,٠٠	١٩٩٩

المصدر : صندوق النقد الدولي وقرنة التجارة لارة والصادرة في بيروت الأمانة المركزي

المنفعة

الجدول رقم ٥

تطور الحد الأدنى للأجر وتطور مؤشر الأجر من العام ١٩٦٥ إلى ١٩٩٩

نسبة الزيادة						الحد الأدنى للأجر لـ ل.د.	تاريخ التطبيق
الحد الأقصى للزيادة	الحد الأدنى للزيادة	على الشطر الثالث للأجر	على الشطر الثاني للأجر	على الشطر الأول للأجر	على الحد الأدنى للأجر		
	١٥	٧	٧	٨		١٤٥	١٩٦٥ / ١ / ١
٤٠	١٠	٣,٨٥	أكثر من ٧٠٠	أقل من ٧٠٠	١٠,٣٤	١٦٠	١٩٦٧ / ١ / ١
٤٠	١٢	٤	٣,٨٥	٤	٣,٧٥	١٦٦	١٩٦٩ / ١ / ١
٥٠	١٥	٥	٥	٥	١١,٤٥	١٨٥	١٩٧١ / ١ / ١
٥٠	١٥	٥	٥	٥	١٠,٨١	٢٠٥	١٩٧٢ / ١ / ٥
١٥٠	٥٠	١٠	١٠	١٠	٩,٧٦	٢٢٥	١٩٧٣ / ١ / ٥
٢٥٠	٥٠	١١	١١	١١	٢٢,٢٢	٢٧٥	١٩٧٤ / ١ / ١
٣٧٥	١٢٠	١٥	٢٥	٣٥	١٢,٧٣	٣١٠	١٩٧٥ / ١ / ١
		أكثر من ١٠٠٠	من ٥٠١ إلى ١٠٠٠	أقل من ٥٠٠	٣٣,٨٧	٤١٥	١٩٧٧ / ١ / ٩
٤٢٥	١١٠	١٠	١٦	٢٢	٢٦,٥١	٥٢٥	١٩٧٩ / ١ / ١
		أكثر من ١٧٠٠	من ٧٠١ إلى ١٧٠٠	أقل من ٧٠٠			
٦٢٥	١٥٠	١١	١٩	٢٩	٢٨,٥٧	٦٧٥	١٩٨٠ / ١ / ١
		أكثر من ٢٠٠٠	من ١٠٠١ إلى ٢٠٠٠	أقل من ١٠٠٠			
٦٥٠	١٦٠	١٠	١٠	١٥	١٨,٥٢	٨٠٠	١٩٨١ / ١ / ١
			أكثر من ٢٥٠٠	أقل من ٢٥٠٠			
٧٥٠	١٧٥	٦	١٢	١٧	١٥,٦٣	٩٢٥	١٩٨٢ / ١ / ١
		أكثر من ٤٠٠٠	من ٢٥٠١ إلى ٤٠٠٠	أقل من ٢٥٠٠			
٥٠٠	١٧٥	٥	٨	١٠	١٨,٩٢	١١٠٠	١٩٨٣ / ١ / ١
		أكثر من ٤٠٠٠	من ٢٥٠١ إلى ٤٠٠٠	أقل من ٢٥٠٠			
٥٥٠	١٦٠	٧	٧	١٠	١٣,٦٤	١٢٥٠	١٩٨٤ / ١ / ١
			أكثر من ٣٠٠٠	أقل من ٣٠٠٠			
١٢٠٠	٢٧٥	١٥	١٥	٢٠	١٨,٠٠	١٤٧٥	١٩٨٥ / ١ / ١
			أكثر من ٤٠٠٠	أقل من ٤٠٠٠			
٢٩٠٠	٧٥٠	٢٥	٢٥	٤٠	٤٩,١٥	٢٢٠٠	١٩٨٦ / ١ / ١
			أكثر من ٤٠٠٠	أقل من ٤٠٠٠			
٤٥٠٠	١١٠٠	٣٠	٣٠	٤٠	٤٥,٤٥	٢٢٠٠	١٩٨٦ / ٧ / ١
			أكثر من ٦٠٠٠	أقل من ٦٠٠٠			
٦٥٠٠	١٢٠٠	٣٥	٣٥	٤٥	٣٤,٣٨	٤٣٠٠	١٩٨٧ / ١ / ١
			أكثر من ٨٠٠٠	أقل من ٨٠٠٠			
١٨٠٠٠		٧٥	٧٥	١٠٠	٩٧,٦٧	٨٥٠٠	١٩٨٧ / ٧ / ١
			أكثر من ٢٠٠٠	أقل من ٢٠٠٠			
٣٠٠٠٠	٦٥٠٠	٦٠	٦٠	٧٥	٧٦,٤٧	١٥٠٠٠	١٩٨٨ / ١ / ١
			أكثر من ١٠٠٠٠	أقل من ١٠٠٠٠			
٤٥٠٠٠	١٠٠٠٠	٢٥	٣٥	٥٠	٦٦,٦٧	٢٥٠٠٠	١٩٨٨ / ٩ / ١
		أكثر من ٦٠٠٠٠	من ٣٠٠٠١ إلى ٦٠٠٠٠	أقل من ٣٠٠٠٠			
١٠٠٠٠٠	٢٥٠٠٠	٦٠	٦٠	٧٠	٨٠,٠٠	٤٥٠٠٠	١٩٨٩ / ٦ / ٣٠
			أكثر من ١٠٠٠٠٠	أقل من ١٠٠٠٠٠			
٢٥٠٠٠٠	٣٥٠٠٠	٥٠	٥٠	٦٠	٦٦,٦٧	٧٥٠٠٠	١٩٩١ / ١ / ١
			أكثر من ١٥٠٠٠٠	أقل من ١٥٠٠٠٠			
٤٥٠٠٠٠	٤٥٠٠٠	٥٠	٥٠	٦٠	٥٧,٣٣	١١٨٠٠٠	١٩٩٢ / ١ / ١
			أكثر من ٢٥٠٠٠٠	أقل من ٢٥٠٠٠٠			
		١٥	٣٥	٧٠	٦٩,٤٩	٢٠٠٠٠٠	١٩٩٤ / ١ / ١
		أكثر من ٣٠٠٠٠٠	٣٠٠٠٠٠-١٥٠٠٠٠	أقل من ١٥٠٠٠٠			
٢٥٠٠٠٠	٥٠٠٠٠	٢٠	٢٠	٢٠	٢٠,٠٠	٢٥٠٠٠٠	١٩٩٥ / ١ / ١
		٥	٥	١٠	٢٠,٠٠	٣٠٠٠٠٠	١٩٩٦ / ١ / ١
			أكثر من ٨٠٠٠٠٠	٨٠٠٠٠٠-٢٥٠٠٠٠			

الجدول رقم ١

توزيع وحجم القسوة المسجلة الابتدائية
حسب القطاعات

١٩٩٧	١٩٩٦	١٩٩٥	١٩٩٢	١٩٨٨	١٩٨٥	١٩٧٩	١٩٧٤	القطاع
١٠٥٧٦,٠٠٠	١٠٥٠٠٠٠,٠٠٠	٩٩٨٧,٠٠٠						إدارة عامة
١١١٨٠,٠٠٠	١١٥٨٨,٠٠٠	٧٢٤١٢,٠٠٠	١١٠٠٠,٠٠٠	١٠٢٠٠,٠٠٠	٩٥٠٠,٠٠٠	٨٥٠٠,٠٠٠	١٢١٢٢٧	الزراعة
١٧٥٤٤,٠٠٠	١٩٥٠٠,٠٠٠	١٦٩٢٩٢,٠٠٠	١٤٠٠٠,٠٠٠	٩٥٠٠,٠٠٠	٦٣٠٠,٠٠٠	٨١٩٤١,٠٠٠	١٣٨٣٥٩	الصناعة
٧٠٢٨,٠٠٠	١٠٨٧٥,٠٠٠	٧٥٠١,٠٠٠	٢٥٠٠,٠٠٠	١٧٠٠,٠٠٠	٩٠٠,٠٠٠	١١١٧١,٠٠٠	٦٥٦٠	الطاقة والماء
١٢٩٠٠٨,٠٠٠	١٢٩٥٢١,٠٠٠	٩٦٦٨٢,٠٠٠	٢٥٠٠,٠٠٠	١٠٠٠,٠٠٠	٢١٠٠,٠٠٠	١٨٩٤٢,٠٠٠	٤٦٥١٧	البنية التحتية
٦٦٣٥,٠٠٠	٥٧٢٤٨,٠٠٠	٥٨٤١٩,٠٠٠	٢٥٠٠,٠٠٠	٣٠٠٠,٠٠٠	٢١٠٠,٠٠٠	٢٥٢٥٦,٠٠٠	٤٧١١٣	النقل والمواصلات
٣١٢٥٥٧,٠٠٠	٢١٠٧٨٢,٠٠٠	١٩٦٨٤١,٠٠٠	١٢٠٠٠,٠٠٠	٩٠٠٠,٠٠٠	٩٠٠٠,٠٠٠	٨٨٢٩٨,٠٠٠	١٢٩٤١٣	تجارة فنادق ومطاعم
٣٢٨١٦٩,٠٠٠	٢٦٢٥٩٤,٠٠٠	٢٤٣٧٦٤,٠٠٠	٢٤٠٠٠,٠٠٠	٢٠٠٠٠,٠٠٠	١٩٠٠,٠٠٠	٢٥٤٩٩٤,٠٠٠	٢٢٧٨١٥	خدمات مختلفة
١٢٤٦١٧٢,٠٠٠	١٠٨٧٠٠٠,٠٠٠	٩٤٤٢٨٢,٠٠٠	٦٩٥٠٠,٠٠٠	٥٤٤٠٠,٠٠٠	٤٨٩٠٠,٠٠٠	٥٧٠٧٠٣,٠٠٠	٧١٧٠٠٤	الجموع

* المصدر : مصادر مختلفة وتقديرنا.

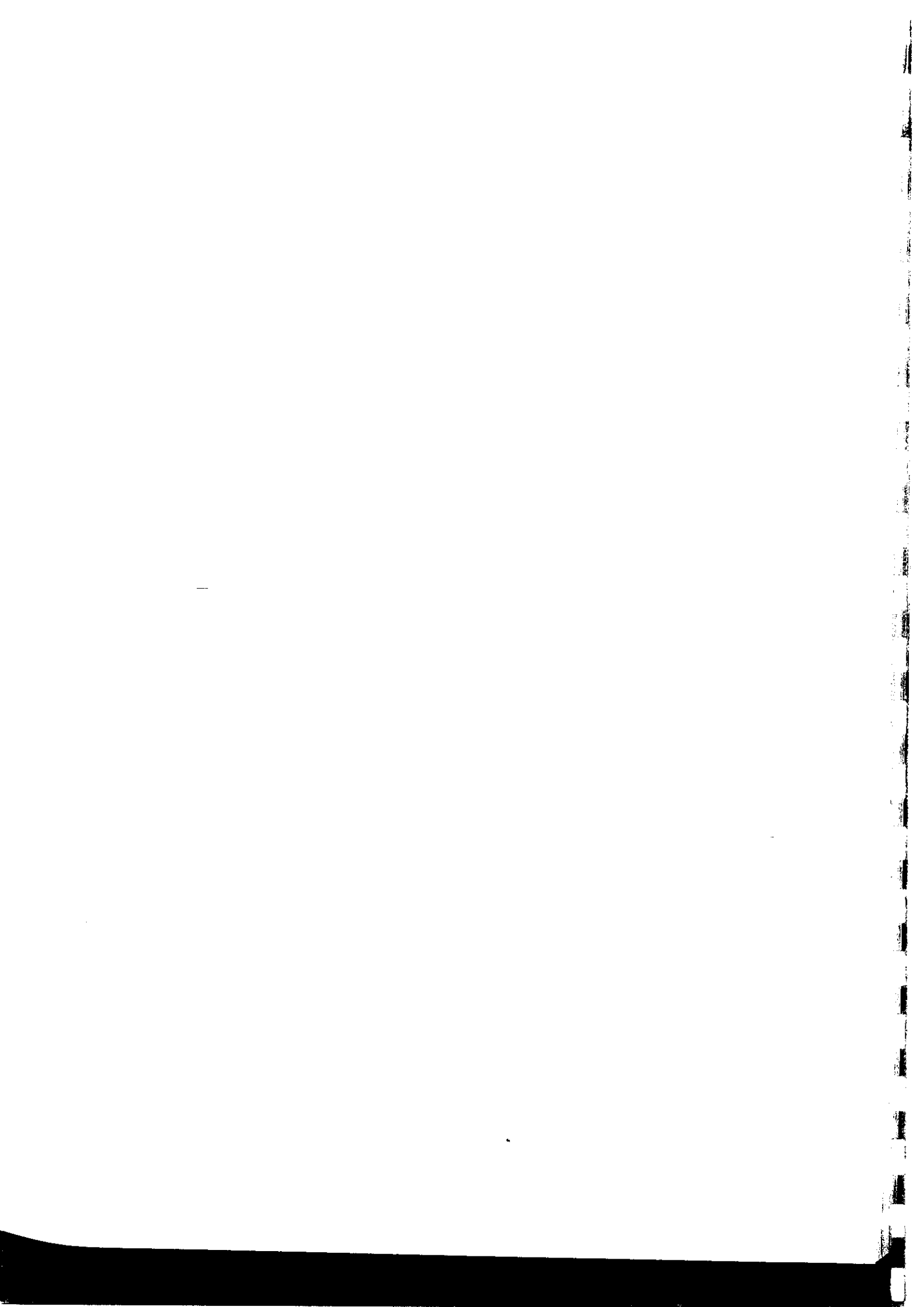

ملحق رقم ٢

موازنة الأسرة



جدول رقم ١

توزيع إنفاق الفرد وأسرة مؤلفة من ٥ أشخاص في موازنة الحد الأدنى

أبواب الإنفاق	الكمية	الوحدة	سعر الوحدة كانون الأول ١٩٩٤	إنفاق الفرد، كانون الأول ١٩٩٤	إنفاق الأسرة، كانون الأول ١٩٩٤	سعر الوحدة كانون الأول ١٩٩٩	إنفاق الفرد، كانون الأول ١٩٩٩	إنفاق الأسرة، كانون الأول ١٩٩٩
المواد الغذائية								
الخبز والطحين								
خبز	١٢٠	كغ	٧٤٨	٨٩٧٣٢	٤٤٨٦٦٢	١١١١	١٣٣٣٣٣	٦٦٦٦٦٦
كعك	٣	كغ	٣٢٧٢	٨١٧٩	٤٠٨٩٤	٣٩٦٧	٩٩١٧	٤٩٥٨٣
طحين	٣	كغ	٩١٦	٢٧٤٧	١٣٧٣٣	١٠١٨	٣٠٥٣	١٥٢٦٣
مناقيش وكرواسون	١٥	قطعة	٧١٥	١٠٧١٨	٥٣٥٩٢	١٠٤٢	١٥٦٢٥	٧٨١٢٥
مجموع				١١١٣٧٦	٥٥٦٨٨١		١٦١٩٢٧	٨٠٩٦٣٧
الحبوب								
أرز	٢٠	كغ	٩٤٧	١٨٩٤٩	٩٤٧٤٦	١١٥٠	٢٣٠٠٠	١١٥٠٠٠
برغل	٥	كغ	١٠٣١	٥١٥٥	٢٥٧٧٥	١٠٤٣	٥٢١٣	٢٦٠٦٣
معجنات	٤	كغ	١٨٣١	٧٣٢٤	٣٦٦٢٠	١٦٨٩	٦٧٥٧	٣٣٧٨٣
مجموع				٣١٤٢٨	١٥٧١٤١		٣٤٩٦٩	١٧٤٨٤٦
ثمار جوزية								
حمص	٣	كغ	٢١٢٨	٦٣٨٤	٣١٩١٩	٢٣٧٨	٧١٣٣	٣٥٦٦٣
عدس	٥	كغ	١٦٤٧	٨٢٣٤	٤١١٧١	١٣٨٠	٦٩٠٠	٣٤٥٠٠
فول	٣	كغ	١٢٣٢	٣٦٩٥	١٨٤٧٥	١٢١٢	٣٦٣٦	١٨١٨٠
فاصولياء	٣	كغ	٢٣٥٩	٧٠٧٧	٣٥٣٨٣	٢٤٣١	٧٢٩٢	٣٦٤٦٢
مجموع				٢٥٣٩٠	١٢٦٩٤٨		٢٤٩٦١	١٢٤٨٠٥

أبواب الإئفاق	الكمية	الوحدة	سعر الوحدة	إنفاق الفرد، كانون الأول ١٩٩٤	إنفاق الأسرة، كانون الأول ١٩٩٤	سعر الوحدة	إنفاق الفرد، كانون الأول ١٩٩٩	إنفاق الأسرة، كانون الأول ١٩٩٩
السكر والمربيات								
سكر	٢١	كلغ	٩٥٧	٢٠٠٩٤	١٠٠٤٦٨	٨١٨	١٧١٨٥	٨٥٩٢٥
مربى	١	كلغ	٣٩٦٧	٣٩٦٧	١٩٨٣٥	٣٨٦١	٣٨٦١	١٩٣٠٤
عسل	٠	كلغ	١٩٠٩٣	٤٧٧٣	٢٣٨٦٦	١٩٧٥٢	٤٩٣٨	٢٤٦٩٠
حلاوة	١	كلغ	٣٢٥٠	٣٢٥٠	١٦٢٥٠	٣٣٨٠	٣٣٨٠	١٦٩٠٠
مجموع				٣٢٠٨٤	١٦٠٤١٩		٢٩٣٦٤	١٤٦٨١٩
فاكهة								
فاكهة	١١٠	كلغ	١٦٨٣	١٨٥١٣٠	٩٢٥٦٥٠	١٨٠٧	١٩٨٧٣٤	٩٩٣٦٦٩
فاكهة أخرى مجففة	٢	كلغ	٤٥٥٣	٩١٠٥	٤٥٥٢٧	٣٧٥١	٧٥٠١	٣٧٥٠٥
مجموع				١٩٤٢٣٥	٩٧١١٧٧		٢٠٦٢٣٥	١٠٣١١٧٤
خضار								
خضار طازجة	١٢٠	كلغ	١٣٨٢	١٦٥٨٧٥	٨٢٩٣٧٦	٩٣٩	١١٢٦٦٢	٥٦٣٣١٢
بطاطا	٤٦	كلغ	٩٢١	٤٢٣٥٨	٢١١٧٩١	٥٦٦	٢٦٠٢٨	١٣٠١٤١
خضار معلبة	٢	كلغ	٧٤٦٨	١٤٩٣٦	٧٤٦٨١	٧٥٤٩	١٥٠٩٧	٧٥٤٨٧
مجموع				٢٢٣١٦٩	١١١٥٨٤٧		١٥٣٧٨٨	٧٦٨٩٤٠
لحوم								
لحم خروف طازج	١٠	كلغ	١١٨٣٢	١١٨٣١٩	٥٩١٥٩٥	١٣١٢٥	١٣١٢٥	٦٥٦٢٥٠
لحم بقر طازج	١٠	كلغ	٩٥٤٧	٩٥٤٦٧	٤٧٧٣٣٦	١٠١٢٥	١٠١٢٥	٥٠٦٢٥٠
دجاج	١١	كلغ	٣٣٨٣	٣٧٢١٢	١٨٦٠٦٠	٣٨٥٢	٤٢٣٦٨	٢١١٨٤٢
مجموع اللحوم				٢٥٠٩٩٨	١٢٥٤٩٩٠		٢٧٤٨٦٨	١٣٧٤٣٤٢

أبواب الإتفاق	الكمية	الوحدة	سعر الوحدة	إتفاق الفرد، كانون الأول ١٩٩٤	إتفاق الأسرة، كانون الأول ١٩٩٤	سعر الوحدة كانون الأول ١٩٩٩	إتفاق الفرد، كانون الأول ١٩٩٩	إتفاق الأسرة، كانون الأول ١٩٩٩
بيض								
بيض	١٥٠	وحدة	١٥١	٢٢٦١٩	١١٣٠٩٥	١٣٤	٢٠١٥٦	١٠٠٧٨١
مجموع البيض				٢٢٦١٩	١٠٤٠٤٧		٢٠١٥٦	١٠٠٧٨١
سمك و طون								
سمك	٣	كغ	١١٠٥٦	٣٣١٦٧	١٦٥٨٣٣	١١٥٢٨	٣٤٥٨٣	١٧٢٩١٧
طون وسردين	١	كغ	٨٥٦٤	٤٢٨٢	٢١٤١٠	١٠٣٠٨	٥١٥٤	٢٥٧٧١
مجموع				٣٧٤٤٩	١٧٢٢٦٤		٣٩٧٣٨	١٩٨٦٨٨
الحليب ومشتقاته								
حليب مجفف	٧	كغ	٥٦٣٥	٣٩٤٤٢	١٩٧٢١٢	٦٣٨٨	٤٤٧١٧	٢٢٣٥٨٦
لين	٥	كغ	٢١٥٧	١٠٧٨٣	٥٣٩١٦	٢٣٩٧	١١٩٨٧	٥٩٩٣٣
لبنة	٦	كغ	٤١٧١	٢٥٠٢٥	١٢٥١٢٣	٤٨٤٨	٢٩٠٨٨	١٤٥٤٣٩
جبنة قشقوان و حلوم	٦	كغ	٩٤٢٩	٥٦٥٧٥	٢٨٢٨٧٣	١٠١١٤	٦٠٦٨٤	٣٠٣٤٢١
أجبان أخرى	٤	كغ	٥٩٩٦	٢٣٩٨٣	١١٩٩١٦	٦٥١٣	٢٦٠٥١	١٣٠٢٥٦
مجموع الحليب ومشتقاته				١٥٥٨٠٨	٧١٦٧١٧		١٧٢٥٢٧	٨٦٢٦٣٥
زبدة و سمنة								
سمنة نباتية و حيوانية	٦	كغ	٤١٣٦	٢٢٧٤٩	١١٣٧٤٧	٤٥١٠	٢٤٨٠٣	١٢٤٠١٣
زبدة	٢	كغ	٥٩١٧	٩٤٦٨	٤٧٣٣٨	٦٣٧٩	١٠٢٠٦	٥١٠٣٢
مجموع الزبدة و السمنة				٣٢٢١٧	١٤٨١٩٨		٣٥٠٠٩	١٧٥٠٤٥
زيت و زيتون								
زيت زيتون	٧	كغ	٧٧٢١	٥٤٠٤٦	٢٧٠٢٢٨	٩٢٦٢	٦٤٨٣٦	٣٢٤١٨٠
زيتون	٤	كغ	٣٢٣٥	١٢٩٣٩	٦٤٦٩٣	٣٩٧٤	١٥٨٩٥	٧٩٤٧٥
زيت نباتي	٥	كغ	٣١١٤	١٥٥٧٠	٧٧٨٥١	٣١٢١	١٥٦٠٦	٧٨٠٢٨
مجموع الزيت و الزيتون				٨٢٥٥٤	٣٧٩٧٥٠		٩٦٣٣٧	٤٨١٦٨٣

أبواب الإتفاق	الكمية	سعر الوحدة	إتفاق الفرد، كانون الأول ١٩٩٤	إتفاق الأسرة، كانون الأول ١٩٩٤	سعر الوحدة كانون الأول ١٩٩٩	إتفاق الفرد، كانون الأول ١٩٩٩	إتفاق الأسرة، كانون الأول ١٩٩٩
سلع متنوعة							
سلع غذائية متنوعة			١٢.٧١	٦.٣٥٣		١٢.٢٧	٦.١٣٥
زهورات			٩٦١.١	٤٨.٥٠٣		٩٥٧٥٣	٤٧٨٧٦٥
مشروبات روحية			١٨٥٧.	٩٢٨٥١		١٨٥.٣	٩٢٥١٥
سجائر	٣٦٠	علبة ١١٧٠	٤٢١١٨٩	٤٢١١٨٩	١٩٧٥	٧١١.٠٠٠	٧١١.٠٠٠
مجموع المواد الغذائية والمشروبات							
			١٧٤٧٢٥٨	٦٩١٩٢٧٦		٢.٨٧١٦٢	٧٥٩١٨.٨
الملابس							
ملابس للرجال							
بنطلون	١	قطعة ٧.١٠٧	٧.١٠٧	٧.١٠٧	٩٥.٠٠٠	٩٥.٠٠٠	٩٥.٠٠٠
بدلة	١	قطعة ٢٨٨٦٧٥	٢٨٨٦٧٥	٢٨٨٦٧٥	٢٦٢٥.٠٠	٢٦٢٥.٠٠	٢٦٢٥.٠٠
قميص	٢	قطعة ٤١٢٣٩	٦١٨٥٩	٦١٨٥٩	٦٧٥.٠٠	٦٧٥.٠٠	٤٥.٠٠٠
ثياب داخلية	٣	قطعة ٥٩٨٠	١٧٩٣٩	١٧٩٣٩	١٩٢.٠٠	١٩٢.٠٠	٦٤.٠٠
كلسات	٣	قطعة ٣٢٩٩	٩٨٩٧	٩٨٩٧	٩٧٥.٠٠	٩٧٥.٠٠	٣٢٥.٠٠
كنزة	١	قطعة ٨٢٤٧٩	٤١٢٣٩	٤١٢٣٩	٤٦٢٥.٠٠	٤٦٢٥.٠٠	٩٢٥.٠٠
بيجاما	١	قطعة ٣٧١١٥	١٨٥٥٨	١٨٥٥٨	٢٦٢٥.٠٠	٢٦٢٥.٠٠	٥٢٥.٠٠
مجموع ملابس الرجال							
			٥.٨٢٧٤				٥٢٦٤٥.
ملابس للنساء							
بدلة نسائية	١	قطعة ٣٥.٥٣٤	١٧٥٢٦٧	١٧٥٢٦٧	٢٦٣٧٥.٠٠	٢٦٣٧٥.٠٠	٥٢٧٥.٠٠
تنورة أو بنطلون	١	قطعة ٩.٧٢٦	٩.٧٢٦	٩.٧٢٦	٩٧٥.٠٠	٩٧٥.٠٠	٩٧٥.٠٠
فسطان	١	قطعة ١٤.٢١٣	١٤.٢١٣	١٤.٢١٣	١٩.٠٠٠٠	١٩.٠٠٠٠	١٩.٠٠٠٠
بيجاما أو قميص نوم	١	قطعة ٥١١٣٧	٥١١٣٧	٥١١٣٧	٦١٥.٠٠	٦١٥.٠٠	٦١٥.٠٠
كنزة	١	قطعة ٧٨٣٥٥	٣٩١٧٧	٣٩١٧٧	٤٢.٠٠٠	٤٢.٠٠٠	٨٤.٠٠٠
قميص نسائي	١	قطعة ٤١٢٣٩	٤١٢٣٩	٤١٢٣٩	٦٥.٠٠٠	٦٥.٠٠٠	٦٥.٠٠٠

أبواب الإتفاق	الكمية	الوحدة	سعر الوحدة	إتفاق الفرد، كانون الأول ١٩٩٤	إتفاق الأسرة، كانون الأول ١٩٩٤	سعر الوحدة كانون الأول ١٩٩٩	إتفاق الفرد، كانون الأول ١٩٩٩	إتفاق الأسرة، كانون الأول ١٩٩٩
ملابس داخلية	٣	قطعة	١٢٣٧٢	٣٧١١٥	٣٧١١٥	١١٥٠٠	٣٤٥٠٠	٣٤٥٠٠
كساعات نيلون	١٠	قطعة	٦٥٩٨	٦٥٩٨٣	٦٥٩٨٣	٦٥٠٠	٦٥٠٠٠	٦٥٠٠٠
مجموع ملابس النساء				٦٤٠٨٥٨			٨١٩٢٥٠	
ملابس الأطفال								
بنطلون أو تنورة	٣	قطعة	٣٥٤٦٦	١٠٦٣٩٧	١٠٦٣٩٧	٥٠٠٠٠	١٥٠٠٠٠	١٥٠٠٠٠
جاكيت وفسطان	٢	قطعة	٦٥٩٨٣	٩٨٩٧٤	٩٨٩٧٤	٧٢٥٠٠	١٠٨٧٥٠	١٠٨٧٥٠
كنزة	٣	قطعة	٣٧١١٥	١١١٣٤٦	١١١٣٤٦	٦٥٠٠٠	١٩٥٠٠٠	١٩٥٠٠٠
ملابس داخلية	٩	قطعة	٧٤٢٣	٦٦٨٠٨	٦٦٨٠٨	٩٠٠٠	٨١٠٠٠	٨١٠٠٠
كساعات	٩	قطعة	٤٩٤٩	٤٤٥٣٨	٤٤٥٣٨	٥٠٠٠	٤٥٠٠٠	٤٥٠٠٠
قميص	٣	قطعة	٣٠٥١٧	٩١٥٥١	٩١٥٥١	٤٥٠٠٠	١٣٥٠٠٠	١٣٥٠٠٠
بيجاما	٢	قطعة	٤١٢٣٩	٦١٨٥٩	٦١٨٥٩	٤٨٥٠٠	٧٢٧٥٠	٧٢٧٥٠
ملابس رياضة								
مجموع ملابس الأولاد				٥٨١٤٧٤			٧٨٧٥٠٠	
أحذية								
أحذية رجالية	١	قطعة	٧٨٣٥٥	٩٤٠٢٥	٩٤٠٢٥	١٠٢٥٠٠	١٢٣٠٠٠	١٢٣٠٠٠
أحذية نسائية	١	قطعة	٦٧٦٣٢	٨١١٥٩	٨١١٥٩	٩٢٥٠٠	١١١٠٠٠	١١١٠٠٠
أحذية ولادية	٣	قطعة	٤٥٣٦٣	١٣٦٠٩٠	١٣٦٠٩٠	٦٢٥٠٠	١٨٧٥٠٠	١٨٧٥٠٠
أحذي منزل	٣	قطعة	٣٢٤٤٢	٩٧٣٢٥	٩٧٣٢٥	٤٩١٦٧	١٤٧٥٠٠	١٤٧٥٠٠
أحذية رياضة								
مجموع الأحذية				٤٠٨٥٩٩			٥٦٩٠٠٠	
مكملات الملابس								
خدمات الملابس	١٠	قطعة	٥٥٢٦	٥٥٢٦١	٥٥٢٦١	٦٠٢٥	٦٠٢٥٠	٦٠٢٥٠
بياضات المنزل				٤٢٠٦٤	٤٢٠٦٤	٥٤١٦٧	٥٤١٦٧	٥٤١٦٧
مجموع مكملات اللبس				٩٧٣٢٥			١١٤٤١٧	
مجموع الملابس				٢٢٣٦٥٢٨			٢٨١٦٦١٧	

أبواب الإنفاق	الكمية	الوحدة	سعر الوحدة كانون الأول ١٩٩٤	إنفاق الفرد، كانون الأول ١٩٩٤	إنفاق الأسرة، كانون الأول ١٩٩٤	سعر الوحدة كانون الأول ١٩٩٩	إنفاق الفرد، كانون الأول ١٩٩٩	إنفاق الأسرة، كانون الأول ١٩٩٩
السكر والمرببات								
سكر	٢١	كغ	٩٥٧	٢٠٠٩٤	١٠٠٤٦٨	٨١٨	١٧١٨٥	٨٥٩٢٥
مربى	١	كغ	٣٩٦٧	٣٩٦٧	١٩٨٣٥	٣٨٦١	٣٨٦١	١٩٣٠٤
عسل	٠	كغ	١٩٠٩٣	٤٧٧٣	٢٣٨٦٦	١٩٧٥٢	٤٩٣٨	٢٤٦٩٠
حلاوة	١	كغ	٣٢٥٠	٣٢٥٠	١٦٢٥٠	٣٣٨٠	٣٣٨٠	١٦٩٠٠
مجموع			٣٢٠٨٤	٣٢٠٨٤	١٦٠٤١٩	٢٩٣٦٤	٢٩٣٦٤	١٤٦٨١٩
فاكهة								
فاكهة	١١٠	كغ	١٦٨٣	١٨٥١٣٠	٩٢٥٦٥٠	١٨٠٧	١٩٨٧٣٤	٩٩٣٦٦٩
فاكهة أخرى مجففة	٢	كغ	٤٥٥٣	٩١٠٥	٤٥٥٢٧	٣٧٥١	٧٥٠١	٣٧٥٠٥
مجموع			١٩٤٢٣٥	١٩٤٢٣٥	٩٧١١٧٧	٢٠٦٢٣٥	٢٠٦٢٣٥	١٠٣١١٧٤
خضار								
خضار طازجة	١٢٠	كغ	١٣٨٢	١٦٥٨٧٥	٨٢٩٣٧٦	٩٣٩	١١٢٦٦٢	٥٦٣٣١٢
بطاطا	٤٦	كغ	٩٢١	٤٢٣٥٨	٢١١٧٩١	٥٦٦	٢٦٠٢٨	١٣٠١٤١
خضار معلبة	٢	كغ	٧٤٦٨	١٤٩٣٦	٧٤٦٨١	٧٥٤٩	١٥٠٩٧	٧٥٤٨٧
مجموع			٢٢٣١٦٩	٢٢٣١٦٩	١١١٥٨٤٧	١٥٣٧٨٨	١٥٣٧٨٨	٧٦٨٩٤٠
لحوم								
لحم خروف طازج	١٠	كغ	١١٨٣٢	١١٨٣١٩	٥٩١٥٩٥	١٣١٢٥	١٣١٢٥٠	٦٥٦٢٥٠
لحم بقر طازج	١٠	كغ	٩٥٤٧	٩٥٤٦٧	٤٧٧٣٣٦	١٠١٢٥	١٠١٢٥٠	٥٠٦٢٥٠
دجاج	١١	كغ	٣٣٨٣	٣٧٢١٢	١٨٦٠٦٠	٣٨٥٢	٤٢٣٦٨	٢١١٨٤٢
مجموع اللحوم			٢٥٠٩٩٨	٢٥٠٩٩٨	١٢٥٤٩٩٠	٢٧٤٨٦٨	٢٧٤٨٦٨	١٣٧٤٣٤٢

أبواب الإنفاق	الكمية	الوحدة	سعر الوحدة كانون الأول ١٩٩٤	إنفاق الفرد، كانون الأول ١٩٩٤	إنفاق الأسرة، كانون الأول ١٩٩٤	سعر الوحدة كانون الأول ١٩٩٩	إنفاق الفرد، كانون الأول ١٩٩٩	إنفاق الأسرة، كانون الأول ١٩٩٩
بيض								
بيض	١٥٠	وحدة ١٥١		٢٢٦١٩	١١٣.٩٥	١٣٤	٢.١٥٦	١٠.٧٨١
مجموع البيض				٢٢٦١٩	١.٤٠.٤٧		٢.١٥٦	١٠.٧٨١
سمك وطون								
سمك	٣	كلغ	١١.٥٦	٣٣١٦٧	١٦٥٨٣٣	١١٥٢٨	٣٤٥٨٣	١٧٢٩١٧
طون وسردين	١	كلغ	٨٥٦٤	٤٢٨٢	٢١٤١٠	١.٣٠.٨	٥١٥٤	٢٥٧٧١
مجموع				٣٧٤٤٩	١٧٢٢٦٤		٣٩٧٢٨	١٩٨٦٨٨
الحليب ومشتقاته								
حليب مجفف	٧	كلغ	٥٦٣٥	٣٩٤٤٢	١٩٧٢١٢	٦٣٨٨	٤٤٧١٧	٢٢٣٥٨٦
لين	٥	كلغ	٢١٥٧	١.٧٨٣	٥٣٩١٦	٢٣٩٧	١١٩٨٧	٥٩٩٣٣
لبنة	٦	كلغ	٤١٧١	٢٥.٢٥	١٢٥١٢٣	٤٨٤٨	٢٩.٨٨	١٤٥٤٣٩
جبنة قشقوان وحلوم	٦	كلغ	٩٤٢٩	٥٦٥٧٥	٢٨٢٨٧٣	١.١١٤	٦.٦٨٤	٣٠.٣٤٢١
أجبان أخرى	٤	كلغ	٥٩٩٦	٢٣٩٨٣	١١٩٩١٦	٦٥١٣	٢٦.٥١	١٣.٢٥٦
مجموع الحليب ومشتقاته				١٥٥٨٠.٨	٧١٦٧١٧		١٧٢٥٢٧	٨٦٢٦٣٥
زبدة وسمنة								
سمنة نباتية وحيوانية	٦	كلغ	٤١٣٦	٢٢٧٤٩	١١٣٧٤٧	٤٥١٠	٢٤٨.٣	١٢٤.١٣
زبدة	٢	كلغ	٥٩١٧	٩٤٦٨	٤٧٣٣٨	٦٣٧٩	١.٢.٦	٥١.٣٢
مجموع الزبدة والسمنة				٣٢٢١٧	١٤٨١٩٨		٣٥٠.٩	١٧٥.٤٥
زيت وزيتون								
زيت زيتون	٧	كلغ	٧٧٢١	٥٤.٤٦	٢٧٠.٢٢٨	٩٢٦٢	٦٤٨٣٦	٣٢٤١٨٠
زيتون	٤	كلغ	٣٢٣٥	١٢٩٣٩	٦٤٦٩٣	٣٩٧٤	١٥٨٩٥	٧٩٤٧٥
زيت نباتي	٥	كلغ	٣١١٤	١٥٥٧.٠	٧٧٨٥١	٣١٢١	١٥٦.٦	٧٨.٢٨
مجموع الزيت والزيتون				٨٢٥٥٤	٣٧٩٧٥.٠		٩٦٣٣٧	٤٨١٦٨٣

أبواب الإتفاق	الكمية	الوحدة	سعر الوحدة	إتفاق الفرد، كاتون الأول	إتفاق الأسرة، كاتون الأول	سعر الوحدة	إتفاق الفرد، كاتون الأول	إتفاق الأسرة، كاتون الأول
---------------	--------	--------	------------	-----------------------------	------------------------------	------------	-----------------------------	------------------------------

سجائر	عليه	١١٧٠	٤٢١١٨٩	٤٢١١٨٩	١٩٧٥	٧١١٠٠٠	٧١١٠٠٠
مشروبات روحية	١٨٥٧٠	٩٢٨٥١	١٨٥٧٠	٩٢٨٥١	١٨٥٠٣	٩٢٥١٥	١٨٥٠٣
زهورات	٩٦١٠١	٤٨٠٥٠٣	٩٦١٠١	٤٨٠٥٠٣	٩٥٧٥٣	٤٧٨٧٦٥	٩٥٧٥٣
سلع غذائية متنوعة	١٢٠٧١	٦٠٣٥٣	١٢٠٧١	٦٠٣٥٣	١٢٠٢٧	٦٠١٣٥	١٢٠٢٧

مجموع المواد الغذائية والمشروبات	١٧٤٧٢٥٨	٦٩١٩٢٧٦	٢٠٨٧١٦٢	٧٥٩١٨٠٨
-------------------------------------	---------	---------	---------	---------

ملابس للرجال	مجموع ملابس الرجال	٥٠٨٢٧٤	٥٢٦٤٥٠
بنطلون	١	٧٠١٠٧	٧٠١٠٧
بدلة	١	٢٨٨٦٧٥	٢٨٨٦٧٥
قميص	٢	٦١٨٥٩	٦١٨٥٩
ثياب داخلية	٣	١٧٩٣٩	١٧٩٣٩
كسائت	٣	٩٨٩٧	٩٨٩٧
كنزة	١	٨٢٤٧٩	٨٢٤٧٩
بيجاما	١	٣٧١١٥	٣٧١١٥

ملابس للنساء	بدلة نسائية	٣٥٠٥٣٤ <th>١٧٥٢٦٧ <th>١٧٥٢٦٧ <th>٥٢٧٥٠٠ <th>٢٦٣٧٥٠ <th>٢٦٣٧٥٠ </th></th></th></th></th>	١٧٥٢٦٧ <th>١٧٥٢٦٧ <th>٥٢٧٥٠٠ <th>٢٦٣٧٥٠ <th>٢٦٣٧٥٠ </th></th></th></th>	١٧٥٢٦٧ <th>٥٢٧٥٠٠ <th>٢٦٣٧٥٠ <th>٢٦٣٧٥٠ </th></th></th>	٥٢٧٥٠٠ <th>٢٦٣٧٥٠ <th>٢٦٣٧٥٠ </th></th>	٢٦٣٧٥٠ <th>٢٦٣٧٥٠ </th>	٢٦٣٧٥٠
تنورة أو بنطلون	١	٩٠٧٢٦	٩٠٧٢٦	٩٠٧٢٦	٩٧٥٠٠	٩٧٥٠٠	٩٧٥٠٠
فسطان	١	١٤٠٢١٣	١٤٠٢١٣	١٤٠٢١٣	١٩٠٠٠٠	١٩٠٠٠٠	١٩٠٠٠٠
بيجاما أو قميص نوم	١	٥١١٣٧	٥١١٣٧	٥١١٣٧	٦١٥٠٠	٦١٥٠٠	٦١٥٠٠
كنزة	١	٧٨٣٥٥	٣٩١٧٧	٣٩١٧٧	٨٤٠٠٠	٤٢٠٠٠	٤٢٠٠٠
قميص نسائي	١	٤١٢٣٩	٤١٢٣٩	٤١٢٣٩	٦٥٠٠٠	٦٥٠٠٠	٦٥٠٠٠

أبواب الإنفاق	الكمية	الوحدة	سعر الوحدة كانون الأول ١٩٩٤	إنفاق الفرد، كانون الأول ١٩٩٤	إنفاق الأسرة، كانون الأول ١٩٩٤	سعر الوحدة كانون الأول ١٩٩٩	إنفاق الفرد، كانون الأول ١٩٩٩	إنفاق الأسرة، كانون الأول ١٩٩٩
ملابس داخلية	٣	قطعة	١٢٣٧٢	٣٧١١٥	٣٧١١٥	١١٥٠٠	٣٤٥٠٠	٣٤٥٠٠
كسرات نيون	١٠	قطعة	٦٥٩٨	٦٥٩٨٣	٦٥٩٨٣	٦٥٠٠	٦٥٠٠٠	٦٥٠٠٠
مجموع ملابس النساء				٦٤٠٨٥٨			٨١٩٢٥٠	
ملابس الأطفال								
بنطلون أو تنورة	٣	قطعة	٣٥٤٦٦	١٠٦٣٩٧	١٠٦٣٩٧	٥٠٠٠٠	١٥٠٠٠٠	١٥٠٠٠٠
جاكيت وفسطان	٢	قطعة	٦٥٩٨٣	٩٨٩٧٤	٩٨٩٧٤	٧٢٥٠٠	١٠٨٧٥٠	١٠٨٧٥٠
كنزة	٣	قطعة	٣٧١١٥	١١١٣٤٦	١١١٣٤٦	٦٥٠٠٠	١٩٥٠٠٠	١٩٥٠٠٠
ملابس داخلية	٩	قطعة	٧٤٢٣	٦٦٨٠٨	٦٦٨٠٨	٩٠٠٠	٨١٠٠٠	٨١٠٠٠
كسرات	٩	قطعة	٤٩٤٩	٤٤٥٣٨	٤٤٥٣٨	٥٠٠٠	٤٥٠٠٠	٤٥٠٠٠
قميص	٣	قطعة	٣٠٥١٧	٩١٥٥١	٩١٥٥١	٤٥٠٠٠	١٣٥٠٠٠	١٣٥٠٠٠
بيجاما	٢	قطعة	٤١٢٣٩	٦١٨٥٩	٦١٨٥٩	٤٨٥٠٠	٧٢٧٥٠	٧٢٧٥٠
ملابس رياضة								
مجموع ملابس الأولاد				٥٨١٤٧٤			٧٨٧٥٠٠	
أحذية								
أحذية رجالية	١	قطعة	٧٨٣٥٥	٩٤٠٢٥	٩٤٠٢٥	١٠٢٥٠٠	١٢٣٠٠٠	١٢٣٠٠٠
أحذية نسائية	١	قطعة	٦٧٦٣٢	٨١١٥٩	٨١١٥٩	٩٢٥٠٠	١١١٠٠٠	١١١٠٠٠
أحذية ولادية	٣	قطعة	٤٥٣٦٣	١٣٦٠٩٠	١٣٦٠٩٠	٦٢٥٠٠	١٨٧٥٠٠	١٨٧٥٠٠
أحذي منزل	٣	قطعة	٣٢٤٤٢	٩٧٣٢٥	٩٧٣٢٥	٤٩١٦٧	١٤٧٥٠٠	١٤٧٥٠٠
أحذية رياضة								
مجموع الأحذية				٤٠٨٥٩٩			٥٦٩٠٠٠	
مكملات الملابس								
خدمات الملابس	١٠	قطعة	٥٥٢٦	٥٥٢٦١	٥٥٢٦١	٦٠٢٥٠	٦٠٢٥٠	٦٠٢٥٠
بياضات المنزل			٤٢٠٦٤	٤٢٠٦٤	٤٢٠٦٤	٥٤١٦٧	٥٤١٦٧	٥٤١٦٧
مجموع مكملات اللبس				٩٧٣٢٥			١١٤٤١٧	
مجموع الملابس				٢٢٣٦٥٢٨			٢٨١٦٦١٧	

أبواب الإتفاق	الكمية	الوحدة	سعر الوحدة	إتفاق الفرد، كانون الأول ١٩٩٤	إتفاق الأسرة، كانون الأول ١٩٩٤	سعر الوحدة كانون الأول ١٩٩٩	إتفاق الفرد، كانون الأول ١٩٩٩	إتفاق الأسرة، كانون الأول ١٩٩٩	أب
السكن									
إيجار المسكن				٢٠٤١٣٤٣	٢٠٤١٣٤٣				ثاني
مياه	١	سنويا	١٠٠٠٠٠	١٠٠٠٠٠	١٠٠٠٠٠	٢٤٠٠٠٠	٢٤٠٠٠٠	٢٤٠٠٠٠	ثاني
كهرباء	٢٤٠٠	٣٥	٨٤٠٠٠	٨٤٠٠٠	٣٥	٨٤٠٠٠	٨٤٠٠٠	٣٥	وي
إصلاح السلع المعمرة	١	سنويا	٦٢١٢٠	٦٢١٢٠	٦٢١٢٠	١٢٥٠٠٠	١٢٥٠٠٠	١٢٥٠٠٠	للطلاء
غاز منزلي للتدفئة	٨	سنويا	٢١٨٨	١٧٥٠٠	١٧٥٠٠	٢٠٨٣٣	٢٠٨٣٣	٢٦٠٤	وقر
سلع معمرة				موقع
غاز منزلي للمطبخ	١٢	سنويا	٨٤١٧	١٠١٠٠٠	١٠١٠٠٠	١٠١٠٠٠	١١٧٠٠٠	٩٧٥٠	موقع
سلع أخرى، فحم، لمبات كهربائية كبريت				١٢٣٢٢٢	١٢٣٢٢٢				موقع
مجموع المسكن				٢٥٢٩١٩٥	٢٥٢٩١٩٥				موقع
الصحة									
إستشفاء (٣ أيام للحالة)	٥	سنويا	٥٢٠٠٠٠	١٧١٦٠٠	١٧١٦٠٠	١٨١٥٠٠	١٨١٥٠٠	٥٥٠٠٠٠	موقع
زيارة طبية	٥	سنويا	٢٨٩٩٦	١٤٤٩٧٩	١٤٤٩٧٩	١٧٥٠٠٠	١٧٥٠٠٠	٣٥٠٠٠	موقع
زيارة طبيب أسنان	٥	سنويا	٢٨٢٤٨	١٤١٢٣٩	١٤١٢٣٩	١٣٧٦٨٨	١٣٧٦٨٨	٢٧٥٣٨	موقع
مختبرات خارجية	٥	سنويا	١٩٧٩٦	٩٨٩٨٠	٩٨٩٨٠	١٠٤٥٥٠	١٠٤٥٥٠	٢٠٩١٠	موقع
أدوية	٤٠	سنويا	٣٣٥٣	١٣٤١٠٥	١٣٤١٠٥	١٤٦٢٩٦	١٤٦٢٩٦	٣٦٥٧	موقع
آلات طبية				٦٤٠٧٦	٦٤٠٧٦	٦٩٩٠١	٦٩٩٠١	٦٩٩٠١	موقع
مجموع الصحة				٧٥٤٩٧٩	٧٥٤٩٧٩				موقع

أبواب الإنفاق	الكمية	الوحدة	سعر الوحدة	إنفاق الفرد، كانون الأول ١٩٩٤	إنفاق الأسرة، كانون الأول ١٩٩٤	سعر الوحدة	إنفاق الفرد، كانون الأول ١٩٩٩	إنفاق الأسرة، كانون الأول ١٩٩٩
تعليم								
ابتدائي	١	سنويا	١٢٢٧٥٧٥	١٢٢٧٥٧٥	١٢٢٧٥٧٥	٢٢٨٧٦٧٥	٢٢٨٧٦٧٥	
تكميلي	١	سنويا	١٣٠٨٨٢٥	١٣٠٨٨٢٥	١٣٠٨٨٢٥	٢٤٧٨٨٥٠	٢٤٧٨٨٥٠	
ثانوي	١	سنويا	١٤٣٢٠٥٠	١٤٣٢٠٥٠	١٤٣٢٠٥٠	٢٦٩٠٦٧٥	٢٦٩٠٦٧٥	
نقل للطلاب	٣	سنويا	٤٨١٧٧٩	١٤٤٥٣٣٦	١٤٤٥٣٣٦	٥١٩١٨٣	١٥٥٧٥٥٠	
كتب وقرطاسية				٣٠٠٠٠			٣٢٠٠٠٠	
مجموع التعليم				٥٧١٣٧٨٦			٩٣٣٤٧٥٠	
النقل								
للسيارة								
محروقات	٦٠٠	ليتر	٣٧٠	٢٢٢٠٠٠	٢٢٢٠٠٠	٦١٠	٣٦٦٠٠٠	
تصليح				٢٢٢٠٠٠	٢٢٢٠٠٠		٣٦٦٠٠٠	
تأمين سيارة	١	وحدة	١٢٣٧١٨	١٢٣٧١٨	١٢٣٧١٨	١٤٣٢١٣	١٤٣٢١٣	
إنتقال الزوجة أو أحد أفراد الأسرة	١٩٢	سنويا	٦٦٧	١٢٨٠٠٠	١٢٨٠٠٠	٧٥٠	١٤٤٠٠٠	
مجموع النقل				٦٩٥٧١٨			١٠١٩٢١٣	
نفقات مختلفة								
ترفيه								
سينما	٨	سنويا	٥٠٠٠	٤٠٠٠٠	٤٠٠٠٠	١٠٠٠٠	٨٠٠٠٠	
مسرح	٢	سنويا	١٨٢٤٨	٣٦٤٩٦	٣٦٤٩٦	٢٢٥٠٠	٤٥٠٠٠	
إستئجار كاسيت فيديو	٥	سنويا	١٥٠٠	٧٥٠٠	٧٥٠٠	٤٥٠٠	٢٢٥٠٠	
نفقات متنوعة (كاسيت راديو)	٢	سنويا	١٩٢٥	٣٨٥١	٣٨٥١	٢٢٥٠	٤٥٠٠	
مجموع الترفيه				٨٧٨٤٦			١٥٣٠٠٠	

إتفاق الفرد، كانون الأول ١٩٩٩	إتفاق الفرد، كانون الأول ١٩٩٩	سعر الوحدة كانون الأول ١٩٩٩	إتفاق الأسرة، كانون الأول ١٩٩٤	إتفاق الفرد، كانون الأول ١٩٩٤	سعر الوحدة كانون الأول ١٩٩٤	الوحدة	الكمية	أبواب الإتفاق
العناية الشخصية								
٤٨٠٠٠٠	٤٨٠٠٠٠	١٢٠٠٠	٣٠٠٠٠٠	٣٠٠٠٠٠	٧٥٠٠	سنويا	٤٠	قص الشعر
٢٥٠٩٧٠	٢٥٠٩٧٠	٥٢٢٩	٢٦١٤٢٤	٢٦١٤٢٤	٥٤٤٦	سنويا	٤٨	صابون وشبمان
٦٨١٥٧	٦٨١٥٧	١٨٩٣	٦٨١٥٧	٦٨١٥٧	١٨٩٣	سنويا	٣٦	محارم ورقية وورق تواليت
٢٩١٢٧			٦٢٩٥٨٠					مجموع العناية الشخصية
مساحيق الغسيل والتنظيف								
١٨١٨٦٣	١٨١٨٦٣	٣٠٣١	٢٠٥٣٩٠	٢٠٥٣٩٠	٣٤٢٣	كغ	٦٠	مسحوق غسيل
٣٩٩٢٦	٣٩٩٢٦	٣٣٢٧	٢٤٥١٣	٢٤٥١٣	٢٠٤٣	كغ	١٢	صابون عربي
٦٥٨٢٧	٦٥٨٢٧	٦٥٨٢٧	٦٥٨٢٧	٦٥٨٢٧	٦٥٨٢٧			مساحيق تنظيف
٨٧٦١٦			٢٩٥٧٣٠					مجموع مواد التنظيف
٢٨٧٤٣			١٠١٣١٥٦					مجموع النفقات المختلفة
٦٤٢٣٦			١٩٨٦٢٦٣٨					مجموع النفقات

جدول رقم ٢

نفقات الحد الأدنى لأسرة من خمسة أشخاص

نسبة التغير ٩٩/٩٤	النسبة المتوية	نفقات سنوية ١٩٩٩	نفقات شهرية ١٩٩٩	النسبة المتوية	نفقات سنوية ١٩٩٤	نفقات شهرية ١٩٩٤	أبواب الإنفاق
٩,٧	٢٩,٧	٧٥٩١٨٠٨	٦٣٢٦٥١	٣٤,٨	٦٩١٩٢٧٦	٥٧٦٦٠٦	مواد غذائية ومشروب
٢٥,٩	١١,٠	٢٨١٦٦١٧	٢٣٤٧١٨	١١,٣	٢٢٣٦٥٢٨	١٨٦٣٧٧	الملابس
٨,٧	١٠,٨	٢٧٤٨١٧٢	٢٢٩٠١٤	١٢,٧	٢٥٢٩١٩٥	٢١٠٧٦٦	المسكن
٧,٩	٣,٢	٨١٤٩٣٥	٦٧٩١١	٣,٨	٧٥٤٩٧٩	٦٢٩١٥	الصحة
٦٣,٤	٣٦,٥	٩٣٣٤٧٥٠	٧٧٧٨٩٦	٢٨,٨	٥٧١٣٧٨٦	٤٧٦١٤٩	التعليم
٤٦,٥	٤,٠	١٠١٩٢١٣	٨٤٩٣٤	٣,٥	٦٩٥٧١٨	٥٧٩٧٦	النقل
٢٢,٣	٤,٨	١٢٣٨٧٤٣	١٠٣٢٢٩	٥,١	١٠١٣١٥٦	٨٤٤٣٠	نفقات مختلفة
٢٨,٧	١٠٠	٢٥٥٦٤٢٣٦	٢١٣٠٣٥٣	١٠٠	١٩٨٦٢٦٣٨	١٦٥٥٢٢٠	مجموع النفقات
١٤,٧		١٦٢٢٩٤٨٦	١٣٥٢٤٥٧		١٤١٤٨٨٥٢	١١٧٩٠٧١	مجموع النفقات بدون التعليم

جدول رقم ٣

جدول مقارنة ما بين الكميات المعتمدة في موازنة الحد الأدنى ومتوسط الكميات المستهلكة في موازنة الأسرة رقم ٩

عدد السرعات الحرارية في موازنة الأسرة ١٩٩٧	الكمية المتوسطة المحتسبة في موازنة الأسرة ١٩٩٧	عدد السرعات الحرارية في موازنة الحد الأدنى	الكمية المعتمدة في موازنة الحد الأدنى	عدد السرعات الحرارية لكل ١٠٠ غرام	الوحدة	أبواب الإتفاق
المواد الغذائية						
الخبز والطحين						
٢٠٢٧٨٨	٧٧,٤٠	٣١٤٤٠٠	١٢٠,٠٠٠	٢٦٢,٠٠٠	كلغ	خبز
٥٢٤٠	٢,٠٠	٦٥٥٠	٢,٥٠	٢٦٢,٠٠٠	كلغ	كعك
٣٩٣٠	١,٥٠	٧٨٦٠	٣,٠٠	٢٦٢,٠٠٠	كلغ	طحين
٦٢٨٨	٢٤,٠٠	٣٩٣٠	١٥,٠٠	٢٦٢,٠٠٠	قطعة	مناقيش وكرواسون
الحبوب						
١٤١٠٠	١٤,١٠	٢٠٠٠٠	٢٠,٠٠٠	١٠٠,٠٠٠	كلغ	أرز
٩٥٣١	٢,٧٠	١٧٦٥٠	٥,٠٠	٣٥٣,٠٠٠	كلغ	برغل
٩٠٢٨	٦,١٠	٥٩٢٠	٤,٠٠	١٤٨,٠٠٠	كلغ	معجنات
ثمار جوزية						
٤٦٩٣	١,٣٠	١٠٨٣٠	٣,٠٠	٣٦١,٠٠٠	كلغ	حمص
١١٦٩٠	٣,٥٠	١٦٧٠٠	٥,٠٠	٣٣٤,٠٠٠	كلغ	عدس
١٦٥٥	٠,٥٠	٩٩٣٠	٣,٠٠	٣٣١,٠٠٠	كلغ	فول
٦٩٥١	٢,١٠	٩٩٣٠	٣,٠٠	٣٣١,٠٠٠	كلغ	فاصولياء
السكر والمرببات						
٥٧٣١٢	١٤,٤٠	٨٣٥٨٠	٢١,٠٠	٣٩٨,٠٠٠	كلغ	سكر
٢٨٤٠	١,٠٠	٢٨٤٠	١,٠٠	٢٨٤,٠٠٠	كلغ	مربي
٦٢٤	٠,٢٠	٧٨٠	٠,٢٥	٣١٢,٠٠٠	كلغ	عسل
١١٣٦	٠,٤٠	٢٨٤٠	١,٠٠	٢٨٤,٠٠٠	كلغ	حلاوة
فاكهة						
٦٦٦٦٠	١١٠,٠٠	٦٦٦٦٠	١١٠,٠٠	٦١,٠٠٠	كلغ	فاكهة
٤٨٠	٠,٤٠	٢٤٠٠	٢,٠٠	١٢٠,٠٠٠	كلغ	فاكهة أخرى مجففة
خضار						
٤٩٥	١١٠,٠٠	٥٤٠٠٠	١٢٠,٠٠	٤٥,٠٠٠	كلغ	خضار طازجة
٤٠٩٧٠	٤٨,٢٠	٣٩١٠٠	٤٦,٠٠	٨٥,٠٠٠	كلغ	بطاطا
٧٢٠	١,٢٠	٨٠٠	٢,٠٠	٤٠,٠٠٠	كلغ	خضار معلبة

عدد السرعات الحرارية في موازنة الأسرة ١٩٩٧	الكمية المتوسطة المحتسبة في موازنة الأسرة ١٩٩٧	عدد السرعات الحرارية في موازنة الحد الأدنى	الكمية المعتمدة في موازنة الحد الأدنى	عدد السرعات الحرارية لكل ١٠٠ غرام	الوحدة	أبواب الإتفاق
لحوم						
٧٥٦٠	٢,٧٠	٢٨٠٠٠	١٠,٠٠	٢٨٠,٠٠	كلغ	لحم خروف طازج
٥١٤٠٨	٢٠,٤٠	٢٥٢٠٠	١٠,٠٠	٢٥٢,٠٠	كلغ	لحم بقر طازج
٢١٧٥٠	١٥,٠٠	١٥٩٥٠	١١,٠٠	١٤٥,٠٠	كلغ	دجاج
مجموع اللحوم						
بيض						
٢٨٤٣٢	١٢٤,٧٠	٣٤٢٠٠	١٥٠,٠٠	٧٦,٠٠	وحدة	بيض
سمك واطون						
٩٤٠٠	٤,٧٠	٦٠٠٠	٣,٠٠	٢٠٠,٠٠	كلغ	سمك
١٤٢٠	٠,٥٠	١٤٢٠	٠,٥٠	٢٨٤,٠٠	كلغ	اطون وسردين
الحليب ومشتقاته						
٢٤٩٩٠	٥,١٠	٣٤٣٠٠	٧,٠٠	٤٩٠,٠٠	كلغ	حليب مجفف
٦٠٤٨	٨,٤٠	٣٦٠٠	٥,٠٠	٧٢,٠٠	كلغ	لبن
٧٧٨٨	٦,٦٠	٧٠٨٠	٦,٠٠	١١٨,٠٠	كلغ	لبنة
١٠١٢٥	٤,٥٠	١٣٥٠٠	٦,٠٠	٢٢٥,٠٠	كلغ	جبنة قشقوان وحلوم
٥٦٠٠	١,٦٠	١٤٠٠٠	٤,٠٠	٣٥٠,٠٠	كلغ	أجبان أخرى
زبدة وسمنة						
٢١٢٦٤	٢,٤٠	٤٨٧٣٠	٥,٥٠	٨٨٦,٠٠	كلغ	سمنة نباتية وحيوانية
٤٤١٠	٠,٦٠	١١٧٦٠	١,٦٠	٧٣٥,٠٠	كلغ	زبدة
زيت وزيتون						
٤٥٩٠٠	٥,١٠	٦٣٠٠٠	٧,٠٠	٩٠٠,٠٠	كلغ	زيت زيتون
٦٤٨٠	٣,٦٠	٧٢٠٠	٤,٠٠	١٨٠,٠٠	كلغ	زيتون
١٠٥٣٠٠	١١,٧٠	٤٥٠٠٠	٥,٠٠	٩٠٠,٠٠	كلغ	زيت نباتي
٨٥٤٠١١		١٠٣٥٦٤٠				مجموع عدد السرعات الحرارية سنوياً
٢٣٤٠		٢٨٣٧				مجموع عدد السرعات الحرارية سنوياً

تابع جدول رقم ٣

أبواب الإنفاق	الوحدة	الكمية المعتمدة في موازنة الحد الأدنى	الكمية المتوسطة المحتسبة في موازنة الأسرة ١٩٩٧
ملابس للرجال			
بنطلون	قطعة	١,٠٠	٢,٤٠
بدلة	قطعة	١,٠٠	٠,٤٠
قميص	قطعة	١,٥٠	٢,١٠
ثياب داخلية	قطعة	٣,٠٠	٢,٢٠
كلسات	قطعة	٣,٠٠	٠,٦٠
كنزة	قطعة	٠,٥٠	١,٥٠
بيجاما	قطعة	٠,٥٠	٠,٥٠
ملابس للنساء			
بدلة نسائية	قطعة	٠,٥٠	٠,٨٠
تنورة أو بنطلون	قطعة	١,٠٠	٢,٤٠
فسطان	قطعة	١,٠٠	٠,٧٠
بيجاما أو قميص نوم	قطعة	١,٠٠	٠,٩٠
كنزة	قطعة	٠,٥٠	٢,٣٠
قميص نسائي	قطعة	١,٠٠	١,٠٠
ملابس داخلية	قطعة	٣,٠٠	٢,٦٠
كلسات نيلون	قطعة	١٠,٠٠	٥,٨٠
ملابس الأطفال			
بنطلون أو تنورة	قطعة	٣,٠٠	١,٦٠
جاكيت وفسطان	قطعة	١,٥٠	١,٢٠
كنزة	قطعة	٣,٠٠	١,٥٠
ملابس داخلية	قطعة*	٩,٠٠	٢,٨٠
كلسات	قطعة	٩,٠٠	٠,٠٠
قميص	قطعة	٣,٠٠	٠,٤٠
بيجاما	قطعة	١,٥٠	٠,٨٠
أحذية			
أحذية رجالية	قطعة	١,٢٠	٢,٠٠
أحذية نسائية	قطعة	١,٢٠	٣,٣٠
أحذية ولادية	قطعة	٣,٠٠	٢,١٠
أحذي منزل	قطعة	٣,٠٠	٢,٦٠

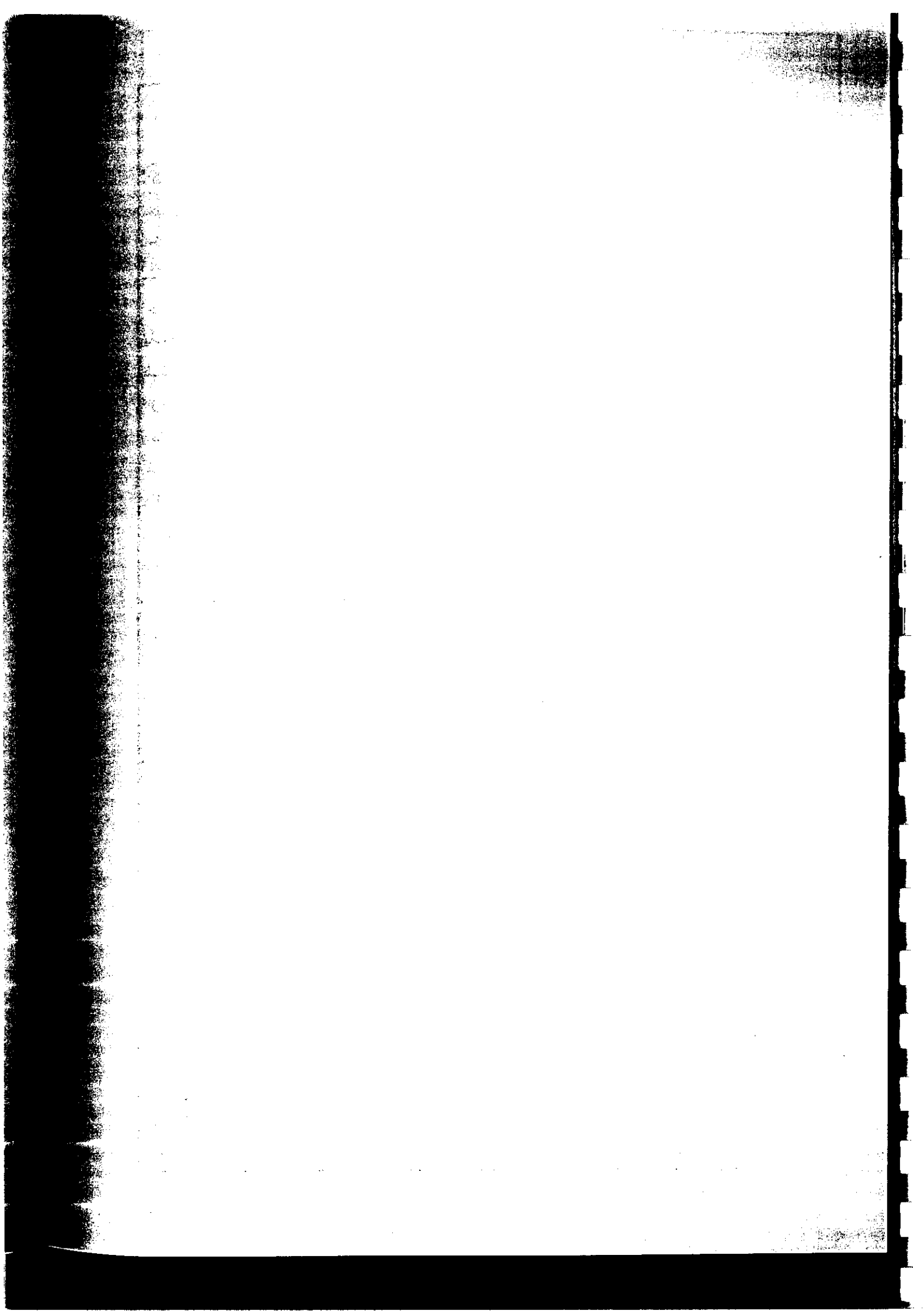

ملحق رقم ٣

نتائج الدراسة الميدانية

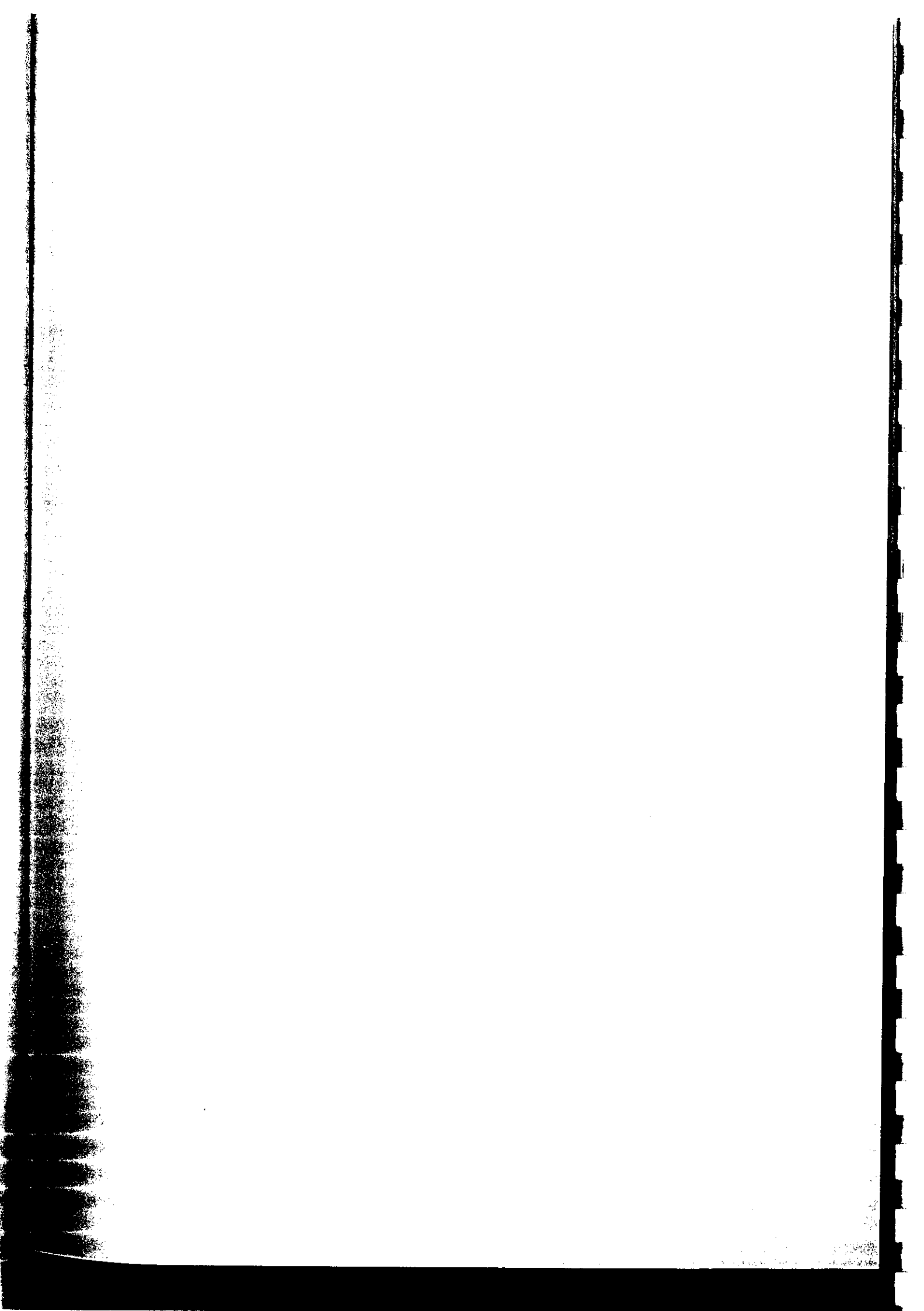

استمارة

رقم الإستمارة _____

معلومات حول الأجور والأسعار والإتفاق

معلومات عامة:

١. المنطقة: _____ رقم الهاتف: _____

٢. الإسم: _____

٣. المهنة: _____

٤. تطوّر الإتفاق السنوي منذ نهاية ١٩٩٨

١ زاد نسبة الزيادة خلال ١٩٩٩ _____
٢ نقص نسبة النقصان خلال ١٩٩٩ _____

٣ ثابت ٤ لا أعرف ٥ لا جواب

٥. حدد الأبواب الرئيسية التي تؤثر على الإتفاق (مواد غذائية، تعليم، نقل، صحة، سكن، ملابس، ضرائب).

١ مدارس ٢ صحة ٣ نقل ٤ سكن ٥ المواد الغذائية
٦ النفقات الجارية ٧ السلع المعمّرة ٨ الترفيه ٩ الخدمات

٦. الأبواب التي تراجع الإتفاق عليها من سنة:

١ مدارس ٢ صحة ٣ نقل ٤ سكن ٥ المواد الغذائية
٦ النفقات الجارية ٧ السلع المعمّرة ٨ الترفيه ٩ الخدمات

٧. متوسط الدخل السنوي للعام ١٩٩٩ (ألف ليرة لبنانية).

١ أقل من ١٠٠٠ ٢ ١٠٠٠ - ٢٠٠٠ ٣ ٢٠٠٠ - ٣٠٠٠ ٤ ٣٠٠٠ - ٤٠٠٠
٥ ٤٠٠٠ - ٦٠٠٠ ٦ ٦٠٠٠ - ١٠٠٠٠ ٧ ١٠٠٠٠ وأكثر

٨. كيفية تطوّر الدخل:

١ انخفض ما بين ١٩٩٨ و ١٩٩٩ نسبة التراجع _____
٢ زاد ما بين ١٩٩٨ و ١٩٩٩ نسبة الارتفاع _____
٣ بقي ثابتاً خلال هذه الفترة.
٤ لا أعرف.

٩. عدد العاملين من أفراد الأسرة خلال العام ١٩٩٩ _____

١٠. عدد العاملين من أفراد الأسرة خلال العام ١٩٩٨ _____

تاريخ ملء الإستمارة _____/_____/٢٠٠٠

اسم المحقق: _____

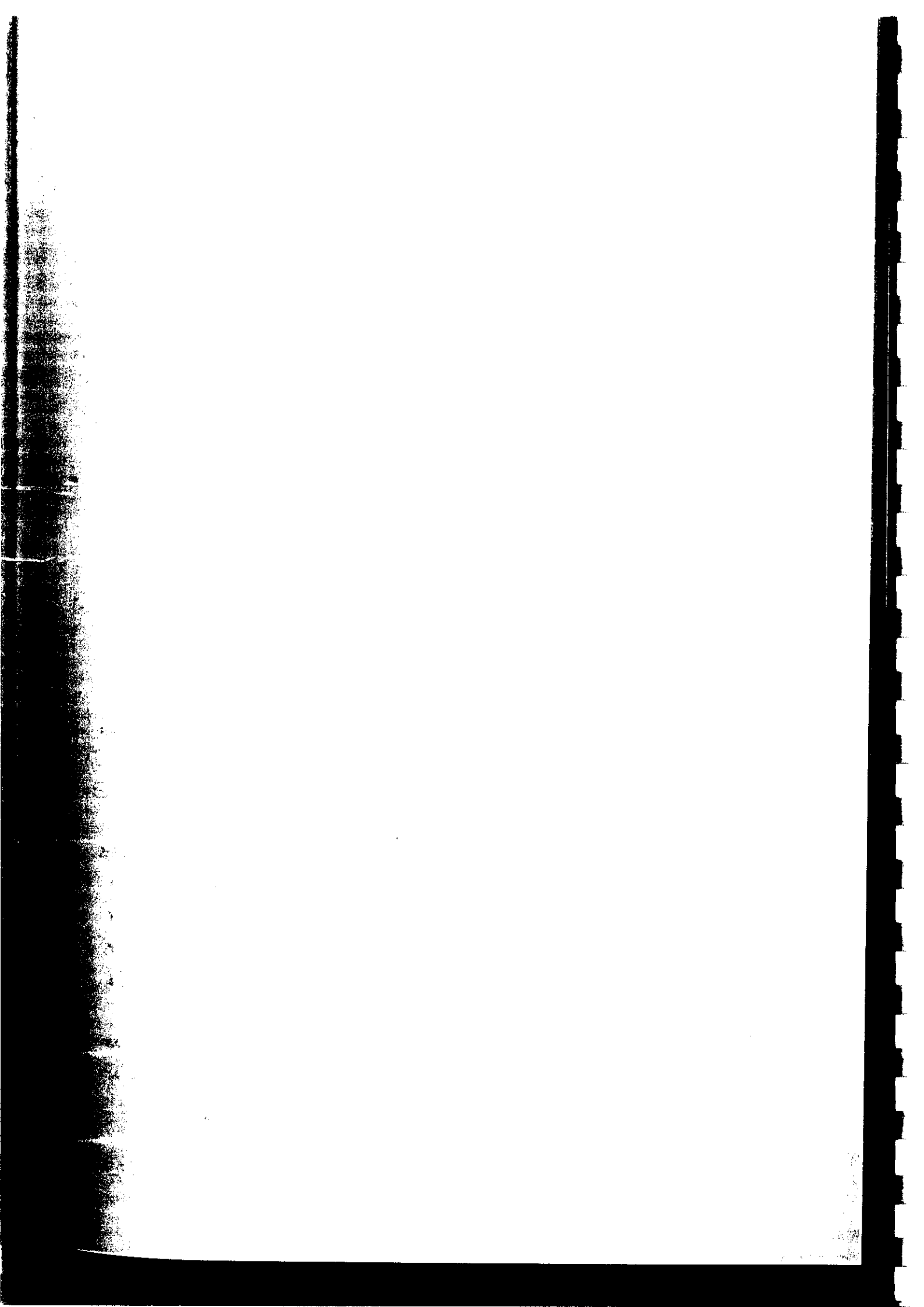

جدول رقم ١

		١-١ المنطقة							
المجموع العام	النتيحية	الجنوب	البقاع	الشمال	جبل لبنان	بيروت	العينة	١-٨ كيفية تطوّر الدخل	
١٣١	٤	١٩	٢٣	٢٠	٤٥	٢٠	العدد	انخفاض ما بين ٩٨ و ٩٩	
%٢٩,٤٤	%٠,٩٠	%٤,٢٧	%٥,١٧	%٤,٤٩	%١٠,١١	%٤,٤٩	النسبة		
٢٢٥	٦	٣١	٣٣	٣٧	٧٦	٤٢	العدد	بقي ثابتاً	
%٥٠,٥٦	%١,٣٥	%٦,٩٧	%٧,٤٢	%٨,٣١	%١٧,٠٨	%٩,٤٤	النسبة		
٦٤	٢	٨	١٢	٨	٢٠	١٤	العدد	زاد ما بين ٩٨ و ٩٩	
%١٤,٣٨	%٠,٤٥	%١,٨٠	%٢,٧٠	%١,٨٠	%٤,٤٩	%٣,١٥	النسبة		
٢٥	٣	٥	٢	٣	٩	٣	العدد	لا أعرف	
%٥,٦٢	%٠,٦٧	%١,١٢	%٠,٤٥	%٠,٦٧	%٢,٠٢	%٠,٦٧	النسبة		
٤٤٥	١٥	٦٣	٧٠	٦٨	١٥٠	٧٩		مجموع العدد	
%١٠٠,٠٠	%٣,٣٧	%١٤,١٦	%١٥,٧٣	%١٥,٢٨	%٣٣,٧١	%١٧,٧٥		مجموع النسبة	

جدول رقم ٢

		١-١ المنطقة							
المجموع العام	النتيحية	الجنوب	البقاع	الشمال	جبل لبنان	بيروت	العينة	٩- عدد العاملين من أفراد الأسرة خلال العام ١٩٩٩	
٢٥٦	١٠	٣٤	٤٦	٣٥	٩١	٤٠	العدد	١	
%٥٧,٥٣	%٢,٢٥	%٧,٦٤	%١٠,٣٤	%٧,٨٧	%٢٠,٤٥	%٨,٩٩	النسبة		
١٠٣	٢	٨	١٨	٢٢	٣١	٢٢	العدد	٢	
%٢٣,١٥	%٠,٤٥	%١,٨٠	%٤,٠٤	%٤,٩٤	%٦,٩٧	%٤,٩٤	النسبة		
٥٢	١	١٥	٤	٧	١٨	٧	العدد	٣	
%١١,٦٩	%٠,٢٢	%٣,٢٧	%٠,٩٠	%١,٥٧	%٤,٠٤	%١,٥٧	النسبة		
١٣	١	١	١	١	٦	٤	العدد	٤	
%٢,٩٢	%٠,٠٠	%٠,٢٢	%٠,٢٢	%٠,٢٢	%١,٣٥	%٠,٩٠	النسبة		
٥	١	١	١	١	١	١	العدد	٥ وأكثر	
%١,١٢	%٠,٢٢	%٠,٠٠	%٠,٢٢	%٠,٢٢	%٠,٢٢	%٠,٢٢	النسبة		
١٣	١	٣	١	١	٣	٥	العدد	لا أحد	
%٢,٩٢	%٠,٢٢	%٠,٦٧	%٠,٠٠	%٠,٢٢	%٠,٦٧	%١,١٢	النسبة		
٣	٢	٢	١	١	١	١	العدد	لا جواب	
%٠,٦٧	%٠,٠٠	%٠,٤٥	%٠,٠٠	%٠,٢٢	%٠,٠٠	%٠,٠٠	النسبة		
٤٤٥	١٥	٦٣	٧٠	٦٨	١٥٠	٧٩		مجموع العدد	
%١٠٠,٠٠	%٣,٣٧	%١٤,١٦	%١٥,٧٣	%١٥,٢٨	%٣٣,٧١	%١٧,٧٥		مجموع النسبة	

جدول رقم ٣

		١-١ المنطقة						
المجموع العام	النبطية	الجنوب	البقاع	الشمال	جبل لبنان	بيروت	العينة	١٠- عدد العاملين من أفراد الأسرة خلال العام ١٩٩٨
٢٤٨	٧	٣٢	٤٣	٣٥	٩٠	٤١	العدد	١
%٥٥,٧٣	%١,٥٧	%٧,١٩	%٩,٦٦	%٧,٨٧	%٢٠,٢٢	%٩,٢١	النسبة	
١٠٧	٥	١٢	١٨	٢٣	٣١	١٨	العدد	٢
%٢٤,٠٤	%١,١٢	%٢,٧٠	%٤,٠٤	%٥,١٧	%٦,٩٧	%٤,٠٤	النسبة	
٥٠		١١	٦	٦	١٩	٨	العدد	٣
%١١,٢٤	%٠,٠٠	%٢,٤٧	%١,٣٥	%١,٣٥	%٤,٢٧	%١,٨٠	النسبة	
١٦		٢	٢	٢	٦	٤	العدد	٤
%٣,٦٠	%٠,٠٠	%٠,٤٥	%٠,٤٥	%٠,٤٥	%١,٣٥	%٠,٩٠	النسبة	
٥	١			١	١	٢	العدد	٥ وأكثر
%١,١٢	%٠,٢٢	%٠,٠٠	%٠,٠٠	%٠,٢٢	%٠,٢٢	%٠,٤٥	النسبة	
١٧	٢	٤	١	١	٣	٦	العدد	لا أحد
%٣,٨٢	%٠,٤٥	%٠,٩٠	%٠,٢٢	%٠,٢٢	%٠,٦٧	%١,٣٥	النسبة	
٢		٢					العدد	لا جواب
%٠,٤٥	%٠,٠٠	%٠,٤٥	%٠,٠٠	%٠,٠٠	%٠,٠٠	%٠,٠٠	النسبة	
٤٤٥	١٥	٦٣	٧٠	٦٨	١٥٠	٧٩	مجموع العدد	
%١٠٠,٠٠	%٣,٢٧	%١٤,١٦	%١٥,٧٣	%١٥,٢٨	%٣٣,٧١	%١٧,٧٥	مجموع النسبة	

جدول رقم ٤

		المنطقة						
المجموع العام	المنطقة	بيروت	جبل لبنان	الشمال	البقاع	الجنوب	النبطية	٥- الأبواب الرئيسية التي تؤثر على الإنفاق الترفيهي
١١١	العدد	٢٧	٣٧	٩	١٩	١٩		
%٦,٢٦	النسبة	%١,٥٢	%٢,٠٩	%٠,٥١	%١,٠٧	%١,٠٧	%٠,٠٠	
٣٠٦	العدد	٦٠	١٠٦	٤٤	٤٥	٣٩	١٢	
%١٧,٢٧	النسبة	%٣,٣٩	%٥,٩٨	%٢,٤٨	%٢,٥٤	%٢,٢٠	%٠,٦٨	
٨٦	العدد	١٤	٣٧	٨	١٣	١٤		
%٤,٨٥	النسبة	%٠,٧٩	%٢,٠٩	%٠,٤٥	%٠,٧٣	%٠,٧٩	%٠,٠٠	
٦	العدد	٥			١			
%٠,٣٤	النسبة	%٠,٠٠	%٠,٢٨	%٠,٠٠	%٠,٠٠	%٠,٠٦	%٠,٠٠	
٣	العدد	٢	١					
%٠,١٧	النسبة	%٠,١١	%٠,٠٦	%٠,٠٠	%٠,٠٠	%٠,٠٠	%٠,٠٠	
٢٨٥	العدد	٥٢	٩٥	٤٥	٤٤	٤٠	٩	
%١٦,٠٨	النسبة	%٢,٩٣	%٥,٣٦	%٢,٥٤	%٢,٤٨	%٢,٢٦	%٠,٥١	
٢١١	العدد	٤٧	٧١	٢٨	٣٠	٢٧	٨	
%١١,٩١	النسبة	%٢,٦٥	%٤,٠١	%١,٥٨	%١,٦٩	%١,٥٢	%٠,٤٥	
٩٤	العدد	١٩	٣٨	٨	١٤	١٥		
%٥,٣٠	النسبة	%١,٠٧	%٢,١٤	%٠,٤٥	%٠,٧٩	%٠,٨٥	%٠,٠٠	
٢٣١	العدد	٤٣	٧٥	٣٢	٣٦	٣٥	١٠	
%١٣,٠٤	النسبة	%٢,٤٣	%٤,٢٣	%١,٨١	%٢,٠٣	%١,٩٨	%٠,٥٦	
١٥٦	العدد	٢٧	٥٦	٢٣	٢٣	١٨	٩	
%٨,٨٠	النسبة	%١,٥٢	%٣,١٦	%١,٣٠	%١,٣٠	%١,٠٢	%٠,٥١	
١	العدد	١						
%٠,٠٦	النسبة	%٠,٠٠	%٠,٠٦	%٠,٠٠	%٠,٠٠	%٠,٠٠	%٠,٠٠	
٤	العدد	١	١	٢				
%٠,٢٣	النسبة	%٠,٠٠	%٠,٠٦	%٠,١١	%٠,٠٠	%٠,٠٠	%٠,٠٦	
٢٧٨	العدد	٤٦	١٠٠	٤٢	٣٨	٤٢	١٠	
%١٥,٦٩	النسبة	%٢,٦٠	%٥,٦٤	%٢,٣٧	%٢,١٤	%٢,٣٧	%٠,٥٦	
١٧٧٢	العدد	٣٣٧	٦٢٣	٢٤١	٢٦٢	٢٥٠	٥٩	
%١٠٠,٠٠	النسبة	%١٩,٠٢	%٣٥,١٦	%١٣,٦٠	%١٤,٧٩	%١٤,١١	%٣,٣٣	
	مجموع العدد							
	مجموع النسبة							

جدول رقم ٥

		المنطقة						
المجموع العام	المنطقة	الجنوب	البقاع	الشمال	جبل لبنان	بيروت	العينة	٦- الأبواب التي تراجع الإتفاق عليها من سنة ١٩٩٨ الترفيه
١٧٨	١	١٦	٢٧	٢٣	٧٥	٢٦	العدد	
%١٦,٧٧	%٠,٦٥	%٣,٢٣	%٣,٢٣	%١,٩٤	%٤,٥٢	%٣,٢٣	النسبة	
٨٢	٣	٧	١٥	١٧	٢٥	١٥	العدد	الخدمات
%١٨,٠٦	%٠,٦٥	%٢,٥٨	%٣,٨٧	%٢,٥٨	%٣,٨٧	%٤,٥٢	النسبة	
٣١	٢	٦	٦	١٧	٦	٦	العدد	السلع المعمرة
%١٠,٩٧	%٠,٠٠	%١,٢٩	%٣,٢٣	%٠,٠٠	%٣,٢٣	%٣,٢٣	النسبة	
٦٩	٤	٦	١٣	٩	٢١	١٦	العدد	المواد الغذائية
%١٠,٣٢	%٠,٦٥	%١,٩٤	%٢,٥٨	%٠,٦٥	%١,٩٤	%٢,٥٨	النسبة	
١١٩	٥	١٢	٢٠	١٩	٤٢	٢١	العدد	النفقات الجارية
%١٣,٥٥	%١,٢٩	%١,٩٤	%٣,٢٣	%١,٢٩	%٢,٥٨	%٣,٢٣	النسبة	
٤١	٥	٤	٩	٩	٦	٨	العدد	سكن
%٦,٤٥	%٠,٦٥	%٠,٦٥	%١,٢٩	%١,٢٩	%٠,٦٥	%١,٩٤	النسبة	
٢٧	١	٢	٥	٢	١٠	٧	العدد	صحة
%٦,٤٥	%٠,٦٥	%١,٢٩	%١,٢٩	%٠,٦٥	%١,٢٩	%١,٢٩	النسبة	
٣١	٧	٣	٥	٩	٧	٧	العدد	نقل
%٧,٧٤	%٠,٠٠	%١,٩٤	%١,٩٤	%٠,٦٥	%١,٢٩	%١,٩٤	النسبة	
١٠٨	١	٢٠	١٥	١٤	٣٩	١٩	العدد	لا جواب
%٣,٨٧	%٠,٦٥	%٠,٦٥	%٠,٦٥	%٠,٦٥	%٠,٦٥	%٠,٦٥	النسبة	
٢٤	٦	٣	٧	٨	٧	٨	العدد	مدارس
%٢,٥٨	%٠,٠٠	%٠,٦٥	%٠,٦٥	%٠,٠٠	%٠,٦٥	%٠,٦٥	النسبة	
٦	٣	٢	٢	٢	١	١	العدد	غير محدد
%١,٩٤	%٠,٠٠	%٠,٦٥	%٠,٠٠	%٠,٠٠	%٠,٦٥	%٠,٦٥	النسبة	
٥	٤	١	٤	١	٤	٤	العدد	لم يؤثر على شيء
%١,٢٩	%٠,٠٠	%٠,٠٠	%٠,٠٠	%٠,٦٥	%٠,٦٥	%٠,٠٠	النسبة	
٧٢١	٢٠	٨٥	١١٦	٩٩	٢٥٧	١٤٤	مجموع العدد	
%١٠٠,٠٠	%٥,١٦	%١٦,٧٧	%٢١,٩٤	%١٠,٣٢	%٢١,٩٤	%٢٣,٨٧	مجموع النسبة	

جدول رقم ٦

		١-١ المنطقة						
المجموع العام	المنطقة	الجنوب	البقاع	الشمال	جبل لبنان	بيروت	العينة	١-٤ تطوّر الإتفاق السنوي منذ نهاية ١٩٩٨
٦٨	٢	١١	١١	١٣	٢١	١٠	العدد	ثابت
%١٥,٢٨	%٠,٤٥	%٢,٤٧	%٢,٤٧	%٢,٩٢	%٤,٧٢	%٢,٢٥	النسبة	
٣٣٧	١٣	٤٤	٥٥	٤٨	١١٠	٦٧	العدد	زاد
%٧٥,٧٢	%٢,٩٢	%٩,٨٩	%١٢,٣٦	%١٠,٧٩	%٢٤,٧٢	%١٥,٠٦	النسبة	
١	١	١	١	١	١	١	العدد	لا جواب
%٠,٢٢	%٠,٠٠	%٠,٠٠	%٠,٠٠	%٠,٠٠	%٠,٢٢	%٠,٠٠	النسبة	
١٣	٢	١	٧	٣	١٣	١٣	العدد	لا يعرف
%٢,٩٢	%٠,٠٠	%٠,٤٥	%٠,٢٢	%١,٥٧	%٠,٦٧	%٠,٠٠	النسبة	
٢٦	٦	٣	١٥	٢	٢٦	٢٦	العدد	نقص
%٥,٨٤	%٠,٠٠	%١,٣٥	%٠,٦٧	%٠,٠٠	%٣,٣٧	%٠,٤٥	النسبة	
٤٤٥	١٥	٦٣	٧٠	٦٨	١٥٠	٧٩	مجموع العدد	
%١٠٠,٠٠	%٣,٣٧	%١٤,١٦	%١٥,٧٢	%١٥,٢٨	%٣٣,٧١	%١٧,٧٥	مجموع النسبة	

جدول رقم ٧

		١-١ المنطقة						
المجموع العام	النبطية	الجنوب	البقاع	الشمال	جبل لبنان	بيروت	العينة	١٠- عدد العاملين من أفراد الأسرة خلال العام ١٩٩٨
٢٤٨	٧	٣٢	٤٣	٣٥	٩٠	٤١	العدد	١
%٥٥,٧٣	%١,٥٧	%٧,١٩	%٩,٦٦	%٧,٨٧	%٢٠,٢٢	%٩,٢١	النسبة	
١٠٧	٥	١٢	١٨	٢٣	٣١	١٨	العدد	٢
%٢٤,٠٤	%١,١٢	%٢,٧٠	%٤,٠٤	%٥,١٧	%٦,٩٧	%٤,٠٤	النسبة	
٥٠		١١	٦	٦	١٩	٨	العدد	٣
%١١,٢٤	%٠,٠٠	%٢,٤٧	%١,٣٥	%١,٣٥	%٤,٢٧	%١,٨٠	النسبة	
١٦		٢	٢	٢	٦	٤	العدد	٤
%٣,٦٠	%٠,٠٠	%٠,٤٥	%٠,٤٥	%٠,٤٥	%١,٣٥	%٠,٩٠	النسبة	
٥	١			١	١	٢	العدد	٥ وأكثر
%١,١٢	%٠,٢٢	%٠,٠٠	%٠,٠٠	%٠,٢٢	%٠,٢٢	%٠,٤٥	النسبة	
١٧	٢	٤	١	١	٣	٦	العدد	لا أحد
%٣,٨٢	%٠,٤٥	%٠,٩٠	%٠,٢٢	%٠,٢٢	%٠,٦٧	%١,٣٥	النسبة	
٢		٢					العدد	لا جواب
%٠,٤٥	%٠,٠٠	%٠,٤٥	%٠,٠٠	%٠,٠٠	%٠,٠٠	%٠,٠٠	النسبة	
٤٤٥	١٥	٦٣	٧٠	٦٨	١٥٠	٧٩		مجموع العدد
%١٠٠,٠٠	%٣,٣٧	%١٤,١٦	%١٥,٧٣	%١٥,٢٨	%٢٣,٧١	%١٧,٧٥		مجموع النسبة

جدول رقم ٨

		١-١ المنطقة					
المجموع العام	الجنوب	البقاع	جبل لبنان	بيروت	العينة	١-٤ تطوّر الإنفاق السنوي منذ نهاية ١٩٩٨	نقص
٢٦	٦	٣	١٥	٢	العدد		
%١٠٠,٠٠	%٢٣,٠٨	%١١,٥٤	%٥٧,٦٩	%٧,٦٩	النسبة		
٢٦	٦	٣	١٥	٢		مجموع العدد	
%١٠٠,٠٠	%٢٣,٠٨	%١١,٥٤	%٥٧,٦٩	%٧,٦٩		مجموع النسبة	

جدول رقم ٩

٧- متوسط الدخل الشهري للعام ١٩٩٩ (ألف ل.ل.)

المجموع العام	أقل من							العينة	١-٨ كيفية تطور الدخل انخفض ما بين ٩٨ و ٩٩						
	-٦٠٠٠	-٤٠٠٠	-٣٠٠٠	-٢٠٠٠	-١٠٠٠	٢٠٠٠	٣٠٠٠			٤٠٠٠	٦٠٠٠	١٠٠٠٠	غير محدد		
٣٨٨	١٠	٢	١	٥	١٠	٣٨	٦٥	العدد	بقي ثابتاً						
٢٨,٤٤%	%٢,٢٥	%٠,٤٥	%٠,٢٢	%١,١٢	%٢,٢٥	%٨,٥٤	%١٤,٦١	النسبة	العدد	١١٦	٨٣	١٥	٣	١	٦
٢٧٥	٦	١	١	٣	١٥	٨٣	١١٦	العدد	النسبة	%٢٦,٠٧	%١٨,٦٥	%٣,٣٧	%٠,٦٧	%٠,٢٢	%١,٣٥
٢٥٠	٥			٢	٩	٢٧	٢١	العدد	النسبة	%٤,٧٢	%٦,٠٧	%٢,٠٢	%٠,٤٥	%٠,٠٠	%٠,٠٠
٢٥	١١					٢	١٢	العدد	النسبة	%٢,٧٠	%٠,٤٥	%٠,٠٠	%٠,٠٠	%٠,٠٠	%٢,٤٧
٤٤٥	٣٢	٣	٢	١٠	٣٤	١٥٠	٢١٤	مجموع العدد	مجموع النسبة	%٤٨,٠٩	%٣٣,٧١	%٧,٦٤	%٢,٢٥	%٠,٤٥	%٠,٦٧
٤٤٥	٣٢	٣	٢	١٠	٣٤	١٥٠	٢١٤	مجموع العدد	مجموع النسبة	%٤٨,٠٩	%٣٣,٧١	%٧,٦٤	%٢,٢٥	%٠,٤٥	%٠,٦٧

جدول رقم ١٠

٧- متوسط الدخل الشهري للعام ١٩٩٩ (الف.ل.ل.)		أقل من مليون						العينة	٥- الأبواب الرئيسية التي تؤثر على الإنفاق الترفيهي
المجموع العام	غير محدد	١٠٠٠٠	٦٠٠٠	٤٠٠٠	٣٠٠٠	٢٠٠٠	١٠٠٠		
١١١	٦	١	١	٥	٩	٣١	٥٨	العدد	
%١٠٠,٠٠	%٥,٤١	%٠,٩٠	%٠,٩٠	%٤,٥٠	%٨,١١	%٢٧,٩٣	%٥٢,٢٥	النسبة	
٣٠٦	٢٤	٢	٢	٧	٣٠	٩٢	١٤٩	العدد	الخدمات
%١٠٠,٠٠	%٧,٨٤	%٠,٦٥	%٠,٦٥	%٢,٢٩	%٩,٨٠	%٣٠,٠٧	%٤٨,٦٩	النسبة	
٨٦	٤			٢	٥	٢٦	٤٩	العدد	السلع المعمرة
%١٠٠,٠٠	%٤,٦٥	%٠,٠٠	%٠,٠٠	%٢,٣٣	%٥,٨١	%٣٠,٢٣	%٥٦,٩٨	النسبة	
٦					١	٣	٢	العدد	الضرائب
%١٠٠,٠٠	%٠,٠٠	%٠,٠٠	%٠,٠٠	%٠,٠٠	%١٦,٦٧	%٥٠,٠٠	%٢٣,٣٣	النسبة	
٣						٢	١	العدد	الملابس
%١٠٠,٠٠	%٠,٠٠	%٠,٠٠	%٠,٠٠	%٠,٠٠	%٠,٠٠	%٦٦,٦٧	%٣٣,٣٣	النسبة	
٢٨٥	١٩	١	١	٥	٢٤	٨٦	١٤٩	العدد	المواد الغذائية
%١٠٠,٠٠	%٦,٦٧	%٠,٣٥	%٠,٣٥	%١,٧٥	%٨,٤٢	%٣٠,١٨	%٥٢,٢٨	النسبة	
٢١١	١٣		١	٥	١٧	٦٩	١٠٦	العدد	النفقات الجارية
%١٠٠,٠٠	%٦,١٦	%٠,٠٠	%٠,٤٧	%٢,٣٧	%٨,٠٦	%٣٢,٧٠	%٥٠,٢٤	النسبة	
٩٤	٢	١		٢	٨	٢٩	٥٢	العدد	سكن
%١٠٠,٠٠	%٢,١٣	%١,٠٦	%٠,٠٠	%٢,١٣	%٨,٥١	%٣٠,٨٥	%٥٥,٣٢	النسبة	
٢٣١	١٥	٢		٤	١٤	٧٩	١١٧	العدد	صحة
%١٠٠,٠٠	%٦,٤٩	%٠,٨٧	%٠,٠٠	%١,٧٣	%٦,٠٦	%٣٤,٢٠	%٥٠,٦٥	النسبة	
١							١	العدد	ضرائب
%١٠٠,٠٠	%٠,٠٠	%٠,٠٠	%٠,٠٠	%٠,٠٠	%٠,٠٠	%٠,٠٠	%١٠٠,٠٠	النسبة	
٤						٣	١	العدد	لا جواب
%١٠٠,٠٠	%٠,٠٠	%٠,٠٠	%٠,٠٠	%٠,٠٠	%٠,٠٠	%٧٥,٠٠	%٢٥,٠٠	النسبة	
٢٧٨	١٩	١	٢	٨	٢٠	١٠٢	١٢٦	العدد	مدارس
%١٠٠,٠٠	%٦,٨٣	%٠,٣٦	%٠,٧٢	%٢,٨٨	%٧,١٩	%٣٦,٦٩	%٤٥,٣٢	النسبة	
١٥٦	٨	١	١	٦	١٦	٥٦	٦٨	العدد	نقل
%١٠٠,٠٠	%٥,١٣	%٠,٦٤	%٠,٦٤	%٣,٨٥	%١٠,٢٦	%٣٥,٩٠	%٤٣,٥٩	النسبة	
١٧٧٢	١١٠	٩	٨	٤٤	١٤٤	٥٧٨	٨٧٩	العدد	مجموع العدد
%١٠٠,٠٠	%٦,٢١	%٠,٥١	%٠,٤٥	%٢,٤٨	%٨,١٣	%٣٢,٦٢	%٤٩,٦٠	النسبة	مجموع النسبة

جدول رقم ١١

١-٨ كيفية تطور الدخل		١٠-٤ تطور الإنفاق السنوي منذ نهاية ١٩٩٨	
المجموع العام	زاد ما بين ٩٩ و ٩٨ لا أعرف	انخفض ما بين ٩٩ و ٩٨ بقي ثابتا	العينة
٢٦	١	٣	١٣
%١٠٠,٠٠	%٣,٨٥	%١١,٥٤	%٥٠,٠٠
٢٦	١	٣	١٣
%١٠٠,٠٠	%٣,٨٥	%١١,٥٤	%٥٠,٠٠

جدول رقم ١٢

٧- متوسط الدخل الشهري للعام ١٩٩٩ (الف.ل.ل.)		أقل من مليون				العينة	١٠-٤ تطور الإنفاق السنوي منذ نهاية ١٩٩٨
المجموع العام	غير محدد	٤٠٠٠	٣٠٠٠	٢٠٠٠	١٠٠٠		
٢٦	١	١	١	٧	١٦	العدد	نقص
%١٠٠,٠٠	%٣,٨٥	%٣,٨٥	%٣,٨٥	%٢٦,٩٢	%٦١,٥٤	النسبة	
٢٦	١	١	١	٧	١٦	العدد	مجموع العدد
%١٠٠,٠٠	%٣,٨٥	%٣,٨٥	%٣,٨٥	%٢٦,٩٢	%٦١,٥٤	النسبة	مجموع النسبة

جدول رقم ١٣

		٧- متوسط الدخل الشهري للعام ١٩٩٩ (الف.ل.ل)							
المجموع العام	غير محدد	٦٠٠٠	٤٠٠٠	٣٠٠٠	٢٠٠٠	١٠٠٠	أقل من مليون	العينة	٦- الأبواب التي تراجع الإتفاق عليها من سنة ١٩٩٨
١٧٨	١٠			٥	١٢	٦٢	٨٩	العدد	الترفيه
%١٠٠,٠٠	%١٦,٦٧	%٠,٠٠	%٠,٠٠	%١٢,٥٠	%١٦,٦٧	%٢٥,٠٠	%٢٩,١٧	النسبة	
٨٢	٨			٣	٨	١٨	٤٥	العدد	الخدمات
%١٠٠,٠٠	%١٧,٣٩	%٠,٠٠	%٠,٠٠	%٨,٧٠	%١٣,٠٤	%٢٦,٠٩	%٣٤,٧٨	النسبة	
٣١	٢				٥	٤	٢٠	العدد	السلع المعمرة
%١٠٠,٠٠	%٨,٣٣	%٠,٠٠	%٠,٠٠	%٠,٠٠	%١٦,٦٧	%٢٥,٠٠	%٥٠,٠٠	النسبة	
٦٩	٣			١	٥	١٦	٤٤	العدد	المواد الغذائية
%١٠٠,٠٠	%١٣,٣٣	%٠,٠٠	%٠,٠٠	%٦,٦٧	%٢٠,٠٠	%٣٣,٣٣	%٢٦,٦٧	النسبة	
١١٩	٦			٣	١١	٣٥	٦٤	العدد	النفقات الجارية
%١٠٠,٠٠	%١٦,٦٧	%٠,٠٠	%٠,٠٠	%١١,١١	%١٦,٦٧	%٢٧,٧٨	%٢٧,٧٨	النسبة	
٤١	٣١			١	٥	١٤	١٧	العدد	سكن
%١٠٠,٠٠	%٩,٠٩	%٩,٠٩	%٠,٠٠	%٩,٠٩	%١٨,١٨	%٢٧,٢٧	%٢٧,٢٧	النسبة	
٢٧	٣				٢	٨	١٤	العدد	صحة
%١٠٠,٠٠	%١٦,٦٧	%٠,٠٠	%٠,٠٠	%٠,٠٠	%١٦,٦٧	%٣٣,٣٣	%٣٣,٣٣	النسبة	
١٠٨	١٢		٢	١	٦	٤٤	٤٣	العدد	لا جواب
%١٠٠,٠٠	%١٦,٦٧	%٠,٠٠	%١٦,٦٧	%١٦,٦٧	%١٦,٦٧	%١٦,٦٧	%١٦,٦٧	النسبة	
٢٤	١				١	٦	١٦	العدد	مدارس
%١٠٠,٠٠	%٢٥,٠٠	%٠,٠٠	%٠,٠٠	%٠,٠٠	%٢٥,٠٠	%٢٥,٠٠	%٢٥,٠٠	النسبة	
٣١	٢			٢	٢	٨	١٧	العدد	نقل
%١٠٠,٠٠	%٠,٠٠	%١١,١١	%٠,٠٠	%١١,١١	%١١,١١	%٣٣,٣٣	%٣٣,٣٣	النسبة	
٦	١				١	١	٣	العدد	غير محدد
%١٠٠,٠٠	%٢٥,٠٠	%٠,٠٠	%٠,٠٠	%٠,٠٠	%٢٥,٠٠	%٢٥,٠٠	%٢٥,٠٠	النسبة	
٥						٢	٣	العدد	لم يؤثر على شيء
%١٠٠,٠٠	%٠,٠٠	%٠,٠٠	%٠,٠٠	%٠,٠٠	%٠,٠٠	%٥٠,٠٠	%٥٠,٠٠	النسبة	
٧٢١	٤٩٣		٢	١٦	٥٨	٢١٨	٣٧٥		مجموع العدد
%١٠٠,٠٠	%١٤,١٨	%١,٤٩	%٠,٧٥	%٨,٢١	%١٦,٤٢	%٢٧,٦١	%٣١,٣٤		مجموع النسبة

جدول رقم ١٤

٧- متوسط الدخل الشهري للعام ١٩٩٩ (ألف ل.ل.)		أقل من مليون							العينة	٩- عدد العاملين من أفراد الأسرة خلال العام ١٩٩٩
المجموع العام	٦٠٠٠	٤٠٠٠	٣٠٠٠	٢٠٠٠	١٠٠٠	٢٠٠٠	٣٠٠٠	٤٠٠٠	٦٠٠٠	١٠٠٠٠ غير محدد
٢٥٦	١٣			٤	١٤	٨٠	١٤٥			
%٥٧,٥٣	%٢,٩٢	%٠,٠٠	%٠,٠٠	%٠,٩٠	%٣,١٥	%١٧,٩٨	%٣٢,٥٨			
١٠٣	٧	١	١	٣	١٢	٤٢	٣٧			
%٢٣,١٥	%١,٥٧	%٠,٢٢	%٠,٢٢	%٠,٦٧	%٢,٧٠	%٩,٤٤	%٨,٣١			
٥٢	٥	١	١	٢	٣	٢٠	٢٠			
%١١,٦٩	%١,١٢	%٠,٢٢	%٠,٢٢	%٠,٤٥	%٠,٦٧	%٤,٤٩	%٤,٤٩			
١٣				١	٤	٤	٤			
%٢,٩٢	%٠,٠٠	%٠,٠٠	%٠,٠٠	%٠,٢٢	%٠,٩٠	%٠,٩٠	%٠,٩٠			
٥	١				١	٢	١			
%١,١٢	%٠,٢٢	%٠,٠٠	%٠,٠٠	%٠,٠٠	%٠,٢٢	%٠,٤٥	%٠,٢٢			
١٣	٤					٢	٧			
%٢,٩٢	%٠,٩٠	%٠,٠٠	%٠,٠٠	%٠,٠٠	%٠,٠٠	%٠,٤٥	%١,٥٧			
٣	٢	١								
%٠,٦٧	%٠,٤٥	%٠,٢٢	%٠,٠٠	%٠,٠٠	%٠,٠٠	%٠,٠٠	%٠,٠٠			
٤٤٥	٣٢	٣	٢	١٠	٣٤	١٥٠	٢١٤			
%١٠٠,٠٠	%٧,١٩	%٠,٦٧	%٠,٤٥	%٢,٢٥	%٧,٦٤	%٣٣,٧١	%٤٨,٠٩			

جدول رقم ١٥

٧- متوسط الدخل الشهري للعام ١٩٩٩ (ألف ل.ل.)		أقل من مليون							العينة	١٠- عدد العاملين من أفراد الأسرة خلال العام ١٩٩٨
المجموع العام	٦٠٠٠	٤٠٠٠	٣٠٠٠	٢٠٠٠	١٠٠٠	٢٠٠٠	٣٠٠٠	٤٠٠٠	٦٠٠٠	١٠٠٠٠ غير محدد
٢٤٨	١٥			٤	١٣	٧٧	١٣٩			
%٥٥,٧٣	%٣,٣٧	%٠,٠٠	%٠,٠٠	%٠,٩٠	%٢,٩٢	%١٧,٣٠	%٣١,٢٤			
١٠٧	٦	١	١	٣	١٣	٤٩	٣٤			
%٢٤,٠٤	%١,٣٥	%٠,٢٢	%٠,٢٢	%٠,٦٧	%٢,٩٢	%١١,٠١	%٧,٦٤			
٥٠	٥	١	١	٢	٢	١٦	٢٣			
%١١,٢٤	%١,١٢	%٠,٢٢	%٠,٢٢	%٠,٤٥	%٠,٤٥	%٣,٦٠	%٥,١٧			
١٦				١	٥	٤	٦			
%٣,٦٠	%٠,٠٠	%٠,٠٠	%٠,٠٠	%٠,٢٢	%١,١٢	%٠,٩٠	%١,٣٥			
٥	١				١	٢	١			
%١,١٢	%٠,٢٢	%٠,٠٠	%٠,٠٠	%٠,٠٠	%٠,٢٢	%٠,٤٥	%٠,٢٢			
١٧	٤					٢	١١			
%٣,٨٢	%٠,٩٠	%٠,٠٠	%٠,٠٠	%٠,٠٠	%٠,٠٠	%٠,٤٥	%٢,٤٧			
٢	١	١								
%٠,٤٥	%٠,٢٢	%٠,٢٢	%٠,٠٠	%٠,٠٠	%٠,٠٠	%٠,٠٠	%٠,٠٠			
٤٤٥	٣٢	٣	٢	١٠	٣٤	١٥٠	٢١٤			
%١٠٠,٠٠	%٧,١٩	%٠,٦٧	%٠,٤٥	%٢,٢٥	%٧,٦٤	%٣٣,٧١	%٤٨,٠٩			

جدول رقم ١٦

		٧- متوسط الدخل الشهري للعام ١٩٩٩ (ألف ل.ل.)								
المجموع العام	غير محدد	٦٠٠٠	٤٠٠٠	٣٠٠٠	٢٠٠٠	١٠٠٠	أقل من مليون	العينة	١٠- عدد العاملين من أفراد الأسرة خلال العام ١٩٩٨	
١٨٢	١٢			٣	١٠	٥٩	٩٨	العدد	١	
%٥٤,٠١	%٣,٥٦	%٠,٠٠	%٠,٠٠	%٠,٨٩	%٢,٩٧	%١٧,٥١	%٢٩,٠٨	النسبة		
٨٥	٣	١	١	٣	١١	٤٣	٢٣	العدد	٢	
%٢٥,٢٢	%٠,٨٩	%٠,٣٠	%٠,٣٠	%٠,٨٩	%٣,٢٦	%١٢,٧٦	%٦,٨٢	النسبة		
٤٢	٥	١	١	١	١	١٥	١٨	العدد	٣	
%١٢,٤٦	%١,٤٨	%٠,٣٠	%٠,٣٠	%٠,٣٠	%٠,٣٠	%٤,٤٥	%٥,٣٤	النسبة		
١٢				١	٣	٣	٥	العدد	٤	
%٣,٥٦	%٠,٠٠	%٠,٠٠	%٠,٠٠	%٠,٣٠	%٠,٨٩	%٠,٨٩	%١,٤٨	النسبة		
٤					١	٢	١	العدد	٥ وأكثر	
%١,١٩	%٠,٠٠	%٠,٠٠	%٠,٠٠	%٠,٠٠	%٠,٣٠	%٠,٥٩	%٠,٣٠	النسبة		
١١	٤					١	٦	العدد	لا أحد	
%٣,٢٦	%١,١٩	%٠,٠٠	%٠,٠٠	%٠,٠٠	%٠,٠٠	%٠,٣٠	%١,٧٨	النسبة		
١		١						العدد	لا جواب	
%٠,٣٠	%٠,٠٠	%٠,٣٠	%٠,٠٠	%٠,٠٠	%٠,٠٠	%٠,٠٠	%٠,٠٠	النسبة		
٣٣٧	٢٤	٣	٢	٨	٢٦	١٢٣	١٥١	مجموع العدد		
%١٠٠,٠٠	%٧,١٢	%٠,٨٩	%٠,٥٩	%٢,٣٧	%٧,٧٢	%٣٦,٥٠	%٤٤,٨١	مجموع النسبة		

المجموع العام	غير محدد	عاطل عن العمل	موظف	مهينة حرة	ملاك	ممثل في		مقاعد	قوى أمنية	قطاع التعليم		عامل	طالب	ربة منزل	تاجر	محامون	اطباء	السياسة	١- عدد العاملين من أفراد الأسرة خلال العام ١٩٩٩	
						القطاع العام	والخاص			الخاص	والعام									
٢٥٦	٧	٢٤	٢١	١٦	١	٣	٣	٣	٨	١٢٩	١١	٣٠	١٢٩	١١	٣	١٢٩	١١	٣		
%٥٧,٥٣	%١,٥٧	%٥,٣٩	%٤,٧٢	%٣,٦٠	%٠,٢٢	%٠,٠٠	%٠,٦٧	%٠,٦٧	%١,٨٠	%٦,٧٤	%٢٨,٩٩	%١,٠٠	%٦,٧٤	%٢٨,٩٩	%٢,٤٧	%٥,١٧				
١٠٣	١	٦	١٣	١١		٢	٢	١٥	١٥	١٧	٦	٢١	١٧	٦	٧	١٧	٦	٧		
%٢٣,١٥	%٠,٢٢	%١,٣٥	%٢,٩٢	%٢,٤٧	%٠,٠٠	%٠,٤٥	%٠,٤٥	%٣,٣٧	%٣,٣٧	%٤,٧٢	%١,٣٥	%٤,٧٢	%٣,٨٢	%١,٣٥	%١,٥٧					
٥٢	٢	٢	١٦	٥		١	١	٢	٢	٨	٨	٨	٨	٦	٥	٨	٦	٥		
%١١,٦٩	%٠,٤٥	%٠,٤٥	%٣,٦٠	%١,١٢	%٠,٠٠	%٠,٢٢	%٠,٢٢	%٠,٤٥	%٠,٤٥	%١,٨٠	%١,٨٠	%١,٨٠	%١,٨٠	%١,٣٥	%٠,٤٥					
١٣		٢	٤	٢						٢	١	٢	١	١	١	١	١	١		
%٢,٩٢	%٠,٠٠	%٠,٤٥	%٠,٩٠	%٠,٤٥	%٠,٠٠	%٠,٠٠	%٠,٠٠	%٠,٠٠	%٠,٠٠	%٠,٤٥	%٠,٢٢	%٠,٤٥	%٠,٢٢	%٠,٢٢	%٠,٢٢					
٥	١		٢							١	١		١	١	١	١	١	١		
%١,١٢	%٠,٢٢	%٠,٠٠	%٠,٤٥	%٠,٠٠	%٠,٠٠	%٠,٠٠	%٠,٠٠	%٠,٠٠	%٠,٠٠	%٠,٢٢	%٠,٢٢	%٠,٠٠	%٠,٢٢	%٠,٢٢	%٠,٢٢					
١٣	١	٣	١		١		١			١	٥		١	٥	١	١	١	١		
%٢,٩٢	%٠,٢٢	%٠,٦٧	%٠,٢٢	%٠,٠٠	%٠,٢٢	%٠,٠٠	%٠,٢٢	%٠,٠٠	%٠,٢٢	%٠,٢٢	%١,١٢	%٠,٠٠	%٠,٢٢	%١,١٢	%٠,٠٠					
٣		١		١						١			١							
%٠,٦٧	%٠,٠٠	%٠,٢٢	%٠,٠٠	%٠,٢٢	%٠,٠٠	%٠,٠٠	%٠,٠٠	%٠,٠٠	%٠,٢٢	%٠,٢٢	%٠,٠٠	%٠,٠٠	%٠,٢٢	%٠,٠٠	%٠,٠٠					
٤٤٥	١٢	٣٨	٥٧	٣٥	٢	٢	٧	٤	٢١	١٢١	٢٤	١٢	١١١	٢٤	١٣	١٢	١١١	٢٤		
%١٠٠,٠٠	%٢,٧٠	%٨,٥٤	%١٢,٨١	%٧,٨٧	%٠,٤٥	%٠,٤٥	%١,٥٧	%٠,٩٠	%٥,٨٤	%١٣,٩٣	%٣٦,١٨	%٥,٣٩	%٢,٩٢	%٣٦,١٨	%٥,٣٩					

نتائج الإحصاء الميداني - ملحق رقم ٢

جدول رقم ١٨

المجموع العام	غير محدد	عاطل عن العمل	موظف	مهيئة حرة	ملاك	مدير في القطاع الخاص		قطاع التعليم الخاص		عامل	طالب	ربة منزل	تاجر	محامون ومهندسون	١٠-١٣	
						مستاعد	قوى أمنية	معلم	طالب						العدد	النسبة
٢٤٨	٧	٢٤	٢١	١٥	١	٣	٣	١١	٣٢	١١٨	١١	١١	٢	٢	العدد	النسبة
%٥٥,٧٣	%١,٥٧	%٥,٣٩	%٤,٧٢	%٣,٣٧	%٠,٢٢	%٠,٦٧	%٠,٦٧	%٢,٤٧	%٧,١٩	%٢٦,٥٢	%٢,٤٧	%٠,٤٥	%٠,٤٥	٨	العدد	النسبة
١٠٧	١	٥	١٦	١٤	٢	٢	٢	١١	٢٠	٢٠	١	١	٨	٨	العدد	النسبة
%٢٤,٠٤	%٠,٢٢	%١,١٢	%٣,٦٠	%٣,١٥	%٠,٣٠	%٠,٤٥	%٠,٤٥	%٢,٤٧	%٤,٤٩	%٤,٤٩	%١,٣٥	%١,٣٥	%١,٨٠	٢	العدد	النسبة
٥٠	١	٣	١٤	٣	١	١	٤	٤	١٠	١٠	١	١	٢	٢	العدد	النسبة
%١١,٣٤	%٠,٢٢	%٠,٦٧	%٣,١٥	%٠,٦٧	%٠,٣٠	%٠,٢٢	%٠,٢٢	%٠,٩٠	%١,٣٥	%١,٣٥	%٠,٣٥	%٠,٣٥	%٠,٤٥	١	العدد	النسبة
١٦	١	١	٤	٢	١	١	١	١	٢	٢	٤	١	١	١	العدد	النسبة
%٣,٦٠	%٠,٢٢	%٠,٢٢	%٠,٩٠	%٠,٤٥	%٠,٣٠	%٠,٣٠	%٠,٣٠	%٠,٣٠	%٠,٤٥	%٠,٤٥	%٠,٩٠	%٠,٢٢	%٠,٢٢	١	العدد	النسبة
٥	١	١	٢	١	١	١	١	١	٢	٢	١	١	١	١	العدد	النسبة
%١,١٢	%٠,٢٢	%٠,٢٢	%٠,٤٥	%٠,٣٠	%٠,٣٠	%٠,٣٠	%٠,٣٠	%٠,٣٠	%٠,٤٥	%٠,٤٥	%٠,٢٢	%٠,٢٢	%٠,٢٢	١	العدد	النسبة
١٧	١	٣	١	١	١	١	١	١	٢	٨	٨	١	١	١	العدد	النسبة
%٣,٨٢	%٠,٢٢	%٠,٦٧	%٠,٣٠	%٠,٢٢	%٠,٢٢	%٠,٢٢	%٠,٢٢	%٠,٢٢	%٠,٤٥	%١,٨٠	%١,٨٠	%٠,٢٢	%٠,٢٢	١	العدد	النسبة
٢	١	١	١	١	١	١	١	١	١	١	١	١	١	١	العدد	النسبة
%٠,٤٥	%٠,٣٠	%٠,٢٢	%٠,٣٠	%٠,٣٠	%٠,٣٠	%٠,٣٠	%٠,٣٠	%٠,٣٠	%٠,٣٠	%٠,٣٠	%٠,٣٠	%٠,٣٠	%٠,٣٠	١	العدد	النسبة
٤٤٥	١٢	٣٨	٥٧	٣٥	٢	٧	٧	٢٦	٢	١٦١	٢٤	١٣	١٣	١٣	العدد	النسبة
%١٠٠,٠٠	%٢,٧٠	%٨,٥٤	%١٢,٨١	%٧,٨٧	%٠,٤٥	%١,٥٧	%١,٥٧	%٤,٩٤	%٠,٣٥	%١٣,٩٣	%٣,٦١	%٠,٣٩	%٢,٩٢	١٣	العدد	النسبة

نتائج الإحصاء البيئي - ملحق رقم ٢

جدول رقم ٢٠

١.٣ المهينة		متر في											
		القطاع العام		والخاص		مقاعد		قوى أمنية		والقطاع الخاص			
		متر في	القطاع العام	والخاص	مقاعد	قوى أمنية	والقطاع الخاص	عامل	طالب	رتبة منزل	تاجر	مهاجرين	المهينة
		القطاع العام	والخاص	مقاعد	قوى أمنية	والقطاع الخاص	عامل	طالب	رتبة منزل	تاجر	مهاجرين	المهينة	١- الأرباب التي تراجع الإقليم عليها من سنة ١٩٦٨
المجموع العام	غير محدد	عاطل عن العمل	موظف	مهنة حرة	ملاك	مقاعد	قوى أمنية	والقطاع الخاص	عامل	طالب	رتبة منزل	تاجر	مهاجرين
١٧٨	٣	٢٠	٢٩	٩	١	١	١٤	٣	١	٢٠	١٩	٦	٥
%١٠٠,٠٠٠	%٥,٢٦	%١٣,١٦	%١٥,٧٩	%١,٥٣	%٠,٠٠	%٢,٦٣	%٥,٢٦	%٢,٦٣	%١٣,١٦	%١٣,١٦	%٥,٢٦	%١,٥٣	%٠,٠٠
٨٢	١	٩	٩	٨	١	١	٣	١٤	١٤	٢٠	٣	٣	٣
%١٠٠,٠٠٠	%٢,٧٠	%١٣,٥١	%١٦,٢٢	%١٠,٨١	%٢,٧٠	%٠,٠٠	%٨,١١	%٠,٠٠	%١٦,٢٢	%١٦,٢٢	%٥,٤١	%٥,٤١	%٠,٠٠
٣١	٣	١	٦	١	١	١	١	١	٨	١١	١١	١	١
%١٠٠,٠٠٠	%٠,٠٠	%١٥,٧٩	%٢١,٠٥	%٥,٢٦	%٠,٠٠	%٠,٠٠	%٥,٢٦	%٠,٠٠	%٢٦,٣٢	%٢١,٠٥	%٠,٠٠	%٥,٢٦	%٠,٠٠
٦٩	٣	٨	١٠	٧	١	١	٢	٢	٥	٢٧	٢	٣	٣
%١٠٠,٠٠٠	%٤,١٧	%١٦,٦٧	%١٦,٦٧	%١٢,٥٠	%٠,٠٠	%٤,١٧	%٤,١٧	%٤,١٧	%٨,٣٣	%١٢,٥٠	%٤,١٧	%١٢,٥٠	%٠,٠٠
١١٩	١	١١	٢٢	٨	١	١	١	٩	١٥	٤١	٤	٥	٥
%١٠٠,٠٠٠	%٣,٣٣	%١٦,٦٧	%١٣,٢٣	%١٠,٠٠	%٠,٠٠	%٣,٣٣	%٣,٣٣	%٦,٦٧	%١٠,٠٠	%١٣,٢٣	%٣,٣٣	%١٣,٢٣	%١٣,٢٣
٤١	١	٣	٤	٣	١	١	٢	٢	٥	١٦	٤	٣	٢
%١٠٠,٠٠٠	%١,٢٥	%١٨,٧٥	%١٨,٧٥	%٦,٢٥	%٠,٠٠	%٠,٠٠	%١,٢٥	%٠,٠٠	%١٢,٥٠	%١٢,٥٠	%٦,٢٥	%٦,٢٥	%١,٢٥
٢٧	٥	٥	٥	٣	١	١	٤	٤	٩	٩	١	١	١
%١٠٠,٠٠٠	%٠,٠٠	%٢٢,٢٢	%٢٢,٢٢	%١١,١١	%٠,٠٠	%٠,٠٠	%٢٢,٢٢	%١١,١١	%٠,٠٠	%١١,١١	%٠,٠٠	%١١,١١	%١١,١١
١٠٨	٥	٩	١٠	٩	١	٣	٤	١	٢١	٣٣	٧	٤	٤
%١٠٠,٠٠٠	%٧,٦٩	%٧,٦٩	%٧,٦٩	%٧,٦٩	%٠,٠٠	%٧,٦٩	%٧,٦٩	%٧,٦٩	%٧,٦٩	%٧,٦٩	%٧,٦٩	%٧,٦٩	%٧,٦٩
٢٤	٤	٤	٥	١	١	١	٤	٤	٩	٩	١	١	١
%١٠٠,٠٠٠	%١٦,٦٧	%١٦,٦٧	%١٦,٦٧	%١٦,٦٧	%٠,٠٠	%٠,٠٠	%١٦,٦٧	%١٦,٦٧	%١٦,٦٧	%١٦,٦٧	%١٦,٦٧	%١٦,٦٧	%١٦,٦٧
٣١	٣	٨	٨	١	١	١	١	١	٥	٩	١	٢	٢
%١٠٠,٠٠٠	%١٨,٧٥	%١٨,٧٥	%١٨,٧٥	%٦,٢٥	%٠,٠٠	%٠,٠٠	%٦,٢٥	%٠,٠٠	%١٢,٥٠	%١٢,٥٠	%٦,٢٥	%٦,٢٥	%١٢,٥٠
١	١	١	١	١	١	١	١	١	٢	٣	١	١	١
%١٠٠,٠٠٠	%٠,٠٠	%٢٥,٠٠	%٠,٠٠	%٢٥,٠٠	%٠,٠٠	%٠,٠٠	%٠,٠٠	%٠,٠٠	%٢٥,٠٠	%٢٥,٠٠	%٢٥,٠٠	%٢٥,٠٠	%٢٥,٠٠
٥	٥	٥	٥	٥	٥	٥	٥	٥	٥	٥	٥	٥	٥
%١٠٠,٠٠٠	%٠,٠٠	%٣٣,٣٣	%٣٣,٣٣	%٣,٣٣	%٠,٠٠	%٠,٠٠	%٣,٣٣	%٣,٣٣	%٣,٣٣	%٣,٣٣	%٣,٣٣	%٣,٣٣	%٣,٣٣
٧٢١	١٤	٧٦	١١٠	٥١	٢	٣	٧	٥	٢٥	٢	١٠٩	٢٩	٢٧
%١٠٠,٠٠٠	%٣,٢٦	%١٥,٢٥	%١٦,٢٨	%٩,٧٧	%٠,٩٣	%١,٤٠	%٢,٣٣	%٠,٢٣	%٥,١٢	%٠,٩٣	%١٣,٤٩	%٤,٤٢	%٩,٣٠

١- الأرباب التي تراجع الإقليم عليها من سنة ١٩٦٨

مجموع العدد النسبية

مجموع العدد النسبية

مجموع العدد النسبية

مجموع العدد النسبية

جدول رقم ٢١

المجموع العام	غير محدد	عاطل عن العمل	موظف	مهيئة حرة	ملاك	مدين في القطاع العام والخاص		مقاعد	قوى أمنية	قطاع التعليم الخاص والعالم		عامل	طالب	ربة منزل	تاجر	البناء	مخادون	الخدمة
						١	٢			١	٢							
٢٨	١١	٥	٢	٢	١	١	١	١	٥	١١	١٩	٢	١٥	٢٤	٢	٧		
%١٥,٢٨	%٢,٤٧	%١,١٢	%٠,٤٥	%٠,٤٥	%٠,٢٢	%٠,٢٢	%٠,٢٢	%٠,٢٢	%١,١٢	%١,١٢	%١,١٢	%٠,٢٢	%٣,٣٧	%٥,٣٩	%٠,٤٥	%٠,٤٥		
٣٣٧	٢٠	٤٦	٣١	١	١	١	٥	٤	١٩	٢	٤١	١٢١	١٢١	١٩	١٣			
%٧٥,٧٣	%٤,٤٩	%١,٣٤	%٠,٩٧	%٠,٢٢	%٠,٢٢	%٠,٢٢	%١,١٢	%٠,٩٠	%٤,٢٧	%٠,٤٥	%٩,٢١	%٢٨,٣١	%٤,٢٧	%١,٤٥				
١	١	١	١	١	١	١	١	١	١	١	١	١	١	١	١	١	١	١
%٠,٢٢	%٠,٢٢	%٠,٢٢	%٠,٢٢	%٠,٢٢	%٠,٢٢	%٠,٢٢	%٠,٢٢	%٠,٢٢	%٠,٢٢	%٠,٢٢	%٠,٢٢	%٠,٢٢	%٠,٢٢	%٠,٢٢	%٠,٢٢	%٠,٢٢	%٠,٢٢	%٠,٢٢
١٣	١	٢	١	١	١	١	١	١	١	١	١	١	١	١	١	١	١	١
%٢,٩٢	%٠,٢٢	%٠,٤٥	%٠,٢٢	%٠,٢٢	%٠,٢٢	%٠,٢٢	%٠,٢٢	%٠,٢٢	%٠,٢٢	%٠,٢٢	%٠,٢٢	%٠,٢٢	%٠,٢٢	%٠,٢٢	%٠,٢٢	%٠,٢٢	%٠,٢٢	%٠,٢٢
٢١	١	٤	١	١	١	١	١	١	١	١	١	١	١	١	١	١	١	١
%٥,٨٤	%٠,٢٢	%١,٣٥	%٠,٩٠	%٠,٢٢	%٠,٢٢	%٠,٢٢	%٠,٢٢	%٠,٢٢	%٠,٢٢	%٠,٢٢	%٠,٢٢	%٠,٢٢	%٠,٢٢	%٠,٢٢	%٠,٢٢	%٠,٢٢	%٠,٢٢	%٠,٢٢
٤٤٥	١٢	٢٨	٥٧	٣٥	٢	٢	٧	٤	٢١	٢	١٢	١١١	٢٤	١٣	١٣	١٣	١٣	١٣
%١٠٠,٠٠	%٢,٧٠	%٨,٥٣	%١٢,٨١	%٧,٨٧	%٠,٤٥	%٠,٤٥	%١,٥٧	%٠,٩٠	%٥,٨٤	%٠,٤٥	%١٣,٩٣	%٣٦,١٨	%٥,٣٩	%٢,٩٢	%٢,٩٢	%٢,٩٢	%٢,٩٢	%٢,٩٢

جدول رقم ٢٢

المجموع العام	قطاع التعليم الخاص والعالم		قطاع التعليم الخاص والعالم		قطاع التعليم الخاص والعالم		قطاع التعليم الخاص والعالم	
	موظف	مهيئة حرة	طالب	ربة منزل	تاجر	البناء	مخادون	الخدمة
٢١	٤	١	٤	٣	٣	٣	٣	٣
%١٠٠,٠٠	%١٥,٣٨	%٣,٨٥	%١٥,٣٨	%١٩,٢٣	%١١,٥٤	%٣,٨٥	%٣,٨٥	%٣,٨٥
٢١	٤	١	٤	٣	٣	٣	٣	٣
%١٠٠,٠٠	%١٥,٣٨	%٣,٨٥	%١٥,٣٨	%١٩,٢٣	%١١,٥٤	%٣,٨٥	%٣,٨٥	%٣,٨٥

نتائج الإحصاء الميداني - ملحق رقم ٢

جدول رقم ٢٣

المجموع العام	١-٣ المهنة										المهنة	١-٠ عدد العاملين من أفراد الأسرة خلال العام ١٩٩٨	
	عاطل عن العمل	موظف	مهيئة خدمة	ملاك	مدرس في القطاع العام والخاص	متقاعد	قوى أمنية	قطاع التعليم الخاص	عامل	طالب			ربة منزل
١٨٢	٧	١٢	١٧	١٢	٣	٣	٦	١٩	٩٢	١٠	١	النسبة	١٩٩٨
%٤,٠١	%٢,٠٨	%٣,٥٦	%٥,٠٤	%٣,٥٦	%٠,٠٠	%٠,٨٩	%١,٧٨	%٥,٦٤	%٢٧,٣٠	%٢,٩٧	%٠,٣٠	العدد	
٨٥	١	٢	١٣	١٣	١	١	٩	١٦	١٦	٤	٧	النسبة	
%٢٥,٢٢	%٠,٣٠	%٠,٥٩	%٣,٨٦	%٣,٨٦	%٠,٣٠	%٠,٣٠	%٢,٦٧	%٤,٧٥	%٤,٧٥	%١,١٩	%٢,٠٨	العدد	
٤٢	١	٢	١١	٣	١	٤	٤	٩	٩	٥	٢	النسبة	
%١٢,٤٦	%٠,٣٠	%٠,٥٩	%٣,٢٦	%٠,٨٩	%٠,٣٠	%٠,٣٠	%١,١٩	%١,١٩	%٢,٦٧	%١,٤٨	%٠,٥٩	العدد	
١٢	١	١	٤	٢	١	١	١	١	٣	١	١	النسبة	
%٣,٥٦	%٠,٣٠	%٠,٣٠	%١,١٩	%٠,٥٩	%٠,٣٠	%٠,٣٠	%٠,٣٠	%٠,٣٠	%٠,٨٩	%٠,٣٠	%٠,٣٠	العدد	
٤	١	١	١	١	١	١	١	١	١	١	١	النسبة	
%١,١٩	%٠,٣٠	%٠,٣٠	%٠,٣٠	%٠,٣٠	%٠,٣٠	%٠,٣٠	%٠,٣٠	%٠,٣٠	%٠,٣٠	%٠,٣٠	%٠,٣٠	العدد	
١١	١	٢	١	١	١	١	١	١	٥	١	١	النسبة	
%٣,٢٦	%٠,٣٠	%٠,٥٩	%٠,٣٠	%٠,٣٠	%٠,٣٠	%٠,٣٠	%٠,٣٠	%٠,٣٠	%١,٤٨	%٠,٣٠	%٠,٣٠	العدد	
١	١	١	١	١	١	١	١	١	١	١	١	النسبة	
%٠,٣٠	%٠,٣٠	%٠,٣٠	%٠,٣٠	%٠,٣٠	%٠,٣٠	%٠,٣٠	%٠,٣٠	%٠,٣٠	%٠,٣٠	%٠,٣٠	%٠,٣٠	العدد	
٣٣٧	١٢	٢٠	٤٦	٣١	١	٥	٤	١٩	٤١	١٢٦	١٩	النسبة	مجموع العدد
%١٠٠,٠٠	%٣,٥٦	%٥,٩٣	%١٣,٦٥	%٩,٢٠	%٠,٣٠	%١,٤٨	%١,١٩	%٥,٦٤	%١٢,١٧	%٣٧,٣٩	%٥,٦٤	مجموع النسبة	

		١-٣ المدينة														
المجموع العام	عاطل عن العمل غير محدد	عاطل عن العمل	موظف	مهيئة حرة	ملاك	مدر في القطاع العام والخاص		قطاع التعليم الخاص والعام		عاطل	طالب	رربة منزل	تاجر	مهاجرين	المدينة	نسبة التراجع / الارتفاع (مئياً)
						ملاك	مقاعد	فوق امنية	العام							
%٠,٣٠	%٠,٠٠	%٠,٠٠	%٠,٠٠	%٠,٠٠	%٠,٠٠	%٠,٠٠	%٠,٠٠	%٠,٠٠	%٠,٠٠	%٠,٠٠	%٠,٠٠	%٠,٠٠	%٠,٠٠	%٠,٠٠	%٠,٠٠	٥-٠
٣٣	٢	٣	٢	٢	٢	٣	١	٣	٧	٨	٥	٢	٢	٢	٢	٢٠-١٠
%٩,٧٩	%٠,٠٠	%٠,٥٩	%٠,٨٩	%٠,٥٩	%٠,٠٠	%٠,٠٠	%٠,٣٠	%٠,٨٩	%٢,٠٨	%٢,٣٧	%١,٤٨	%٠,٥٩	%٠,٠٠	%٠,٠٠	%٠,٠٠	٣٠-٢٠
٢١	١	١	٣	٣	٣	٤	١	٧	٧	٧	٢	٢	٢	٢	٢	٤٠-٣٠
%٦,٢٣	%٠,٠٠	%٠,٣٠	%٠,٣٠	%٠,٨٩	%٠,٠٠	%٠,٠٠	%٠,١٩	%٠,٥٩	%٢,٠٨	%٢,٥٩	%١,١٩	%٠,٥٩	%٠,٠٠	%٠,٠٠	%٠,٠٠	٤٠-٣٠
١٩	٢	٣	٣	٣	٣	٣	٣	٣	٣	٣	٣	٣	٣	٣	٣	٤٠-٣٠
%٥,٦٤	%٠,٠٠	%٠,٥٩	%٠,٨٩	%٠,٨٩	%٠,٠٠	%٠,٠٠	%٠,٨٩	%٠,٠٠	%٠,٥٩	%١,١٩	%٠,٣٠	%٠,٣٠	%٠,٠٠	%٠,٠٠	%٠,٠٠	٤٠-٣٠
٥٥	٢	٣	٥	٨	١	١	٢	٢	٢	٢	٢	٢	٢	٢	٢	٤٠-٣٠
%١٦,٣٢	%٠,٥٩	%٠,٨٩	%١,٤٨	%٢,٣٧	%٠,٠٠	%٠,٣٠	%٠,٥٩	%٠,٥٩	%٧,١٢	%١,١٩	%١,١٩	%١,١٩	%١,١٩	%١,١٩	%١,١٩	٤٠-٣٠
٥	١	١	١	١	١	١	١	١	١	١	١	١	١	١	١	١٠-٥
%١,٤٨	%٠,٠٠	%٠,٣٠	%٠,٠٠	%٠,٠٠	%٠,٠٠	%٠,٣٠	%٠,٣٠	%٠,٣٠	%٠,٣٠	%٠,٣٠	%٠,٣٠	%٠,٣٠	%٠,٣٠	%٠,٣٠	%٠,٣٠	١٠-٥
٢٠٣	١٠	١١	٢٤	١٥	١	٣	٣	٧	٧	٨١	٧	٣	٣	٣	٣	١٠-٥
%٦٠,٢٤	%٢,٩٧	%٣,٢٦	%١٠,٠٩	%٤,٤٥	%٠,٣٠	%٠,٨٩	%٢,٠٨	%٢,٠٨	%٨,٠١	%٤,٤٥	%٢,٠٨	%٢,٠٨	%٢,٠٨	%٢,٠٨	%٢,٠٨	١٠-٥
٣٣٧	١٢	٢٠	٤٦	٣١	١	٤	١٩	١٩	٢٧	١٢١	١٩	١٠	١٠	١٠	١٠	١٠-٥
%١٠٠,٠٠	%٣,٥٦	%٥,٩٣	%١٣,٦٥	%٩,٢٠	%٠,٣٠	%١,٤٨	%١,١٩	%٥,٦٤	%١٢,١٧	%٣٧,٣٩	%٥,٦٤	%٢,٩٧	%٢,٩٧	%٢,٩٧	%٢,٩٧	١٠-٥

المجموع العام	عاطل عن العمل غير محدد										١-٣ الشهية		النسبة	١-٨ كتيبة تطوّر الأعداء
	مدير في القطاع العام والخاص	موظف مهنة حرة	ملاك	مساعد	قوى أمنية	قطاع التعليم الخاص والعام	عامل	طالب	ربة منزل	تاجر	مهندسون ومحامون	العدد		
١٠٥	٢	٤	١٣	١٣	١	٨	١	٩	٣٩	١١	٤	٩٩	٩٨ و ٩٩	
%٣١,١٦	%٠,٥٩	%١,١٩	%٣,٨٦	%٣,٨٦	%٠,٠٠	%٢,٣٧	%٠,٣٠	%٢,٦٧	%١١,٥٧	%٣,٢٦	%١,١٩	العدد	النسبة	
١٦٣	٩	٩	٣١	١٠	١	٣	٦	٢١	٦٠	٧	٣	العدد	النسبة	
%٤٨,٣٧	%٢,٦٧	%٢,٦٧	%٩,٢٠	%٢,٩٧	%٠,٣٠	%٠,٨٩	%١,٧٨	%٣,٢٠	%١٧,٨٠	%٢,٠٨	%٠,٨٩	العدد	النسبة	
٥١	٥	٢	٢	٦	١	٥	٩	١٧	١٧	١	٣	العدد	النسبة	
%١٥,١٣	%٠,٠٠	%١,٤٨	%٠,٥٩	%١,٧٨	%٠,٣٠	%١,٤٨	%٠,٣٠	%٢,٦٧	%٥,٠٤	%٠,٣٠	%٠,٨٩	العدد	النسبة	
١٨	١	٢	٢	٢	١	١٩	٢	٤١	١٣٦	١٩	١٠	العدد	النسبة	
%٥,٣٤	%٠,٣٠	%٠,٥٩	%٠,٥٩	%٠,٥٩	%٠,٣٠	%٠,٣٠	%٠,٣٠	%٢,٩٧	%١١,٥٧	%٠,٣٠	%٠,٣٠	العدد	النسبة	
٣٢٧	١٢	٢٠	٤٦	٣١	١	٥	٤	١٩	٤١	١٣٦	١٩	العدد	النسبة	
%١٠٠,٠٠	%٣,٥٦	%٥,٩٣	%١٣,٦٥	%٩,٢٠	%٠,٣٠	%١,٤٨	%١,١٩	%٥,٦٤	%١٢,١٧	%٣٧,٣٩	%٥,٦٤	العدد	النسبة	

المركز
مركز مشاورية ودراسات القطاع العام
مكتب وزير الدولة لشؤون التنمية الإدارية